朝鮮日報 朝刊 本紙朝夕刊十二面

社說 蘇聯外交政策의轉換 ─日獨兩國의決心의秋─

一

蘇聯外交政策처럼 狡猾하고 變通自在한것은 업는듯하다。一九一七年革命政府成立後 蘇聯은 革命의烽火를 노피들고 戰亂에 疲弊한 東歐諸國 波蘭、獨逸、捷克等에 侵入하여 赤色政府를 樹立하라 하엿스나 膨脹한 民族主義思想 때문에 阻止를 當하고 鋒鋩을 防備弱한 極東에 돌려 支那革命을 援助하고 土耳其 印度革命에 干涉하야 赤色政府를 세우라한 努力은 또한 民族主義革命分子에게 一蹴되엇섯다。그後所謂 資本主義安定期라하야 國際情勢가 不利하매 英佛獨伊를 비롯하야 歐亞米列國과 交驩하여 親善關係를 結하얏다。이것이 트로츠키、멘로틴等의 革命外交대신에 리트비노프가든 自由主義的 外交家의 得意한 時期이엇섯다。그러나 그後 滿洲事變이 勃發하고 獨逸의 라인進軍 伊太利의 에디오피아 征服이 일어나 防共勢力이 擡頭하자 蘇聯은 國際聯盟에 加入하여 英佛米로하여금 保護를 밧게하엿다。

二

그러나 다시 情勢가 轉換하여 日獨伊防共陣營이 一層 强化하여 英佛蘇와의 衝突이 不可避하게쯤되자 蘇聯은 英佛과의 接近을 避하고 獨逸과의 衝突을 避하고 오직 日本一國만을 相對하라는듯한 巧妙한 態度를 取한다。

리트비노프外相의 罷免、로조프스키의 外交次長登場、오렌스키駐支大使의 罷免은 무엇을意味하는가。英佛과 親하고 支那革命에잇서 優柔不振하는 分子를 淸掃하고 革命主義外交를標語한 本來의 外交政策을 다시 끌어내리는 本心이 아닐가。英佛과 接近하여 日獨伊의 攻擊을 밧는것보다도 英佛을 멀리하고 獨逸과 親하여 歐洲戰爭에는 圈外에서 日本一國에만 當하여 自國의 比較的安全을 꾀하라는것이 그本心일듯하다。英佛蘇同盟이 遷延되고 獨蘇通商交涉說이 盛傳하는것은 這間의 消息을 窺知할수잇지안흔가。

三

蘇聯은 革命後 產業、經濟、軍事各方面으로 革命前보다 進步한것은 事實갓다。그러나 日獨가튼 强大國을 東西로 同時에 作戰할 能力이 업는것은 故트로츠키大將가튼 戰略家라도 明白한바다。英佛과 同盟을 맷자 日獨의 攻擊을 阻止할생각도 햇슬지나、英佛을 밋기어려운것은 에디오피아征服時의英國態度、支那事變時의 英國의對極東態度의 얼마나 軟弱한가를보고 看取햇슬것이다。그러므로 蘇聯은 今次의 英佛對獨伊의戰爭 所謂 그들의말하는 帝國主義戰爭에는 參加치안코 彼方에서서 後日을 기다리라는것이 그들의 本心가트니 이러하면 蘇聯의 밧는攻擊은 一方으로 制限될 可能性이 보이는 때문이다。

四

日獨伊三國은 防共協定에 依하여 當然히 同時作戰까지라도 나갈 義理를 가젓지만 軍事同盟에까지는 가지안흔지라、一國이 他國으로부터 攻擊을 바들때 一國은 他國을 後援할 法的 根據가 업스니 蘇聯은 이點을 利用하야 [illegible] 獨逸에 秋

英支國境全線確保로 香港九龍完全隔絕
日英會談妥結까지 絕對不撤兵

【香港十八日發同盟】英支國境肅淸部隊는 十七日午後大鵬灣岸의 沙頭角에 到達 이에 國境全線을確保 어로써 英領은完全히 大陸으로부터 隔絕되엇다 그리고 我軍當局은 可及的 第三國과의 摩擦을避하고자 作戰的으로도 極히 愼重한態度를 取하는때문에 現在에는 아무런 紛糾도 惹起될念慮가업스나 國境恒久遮斷의 結果 그面積에 比하여 極히 多數의人口를 擁護하고잇는 英領은 極度의 食糧難에 陷入될憂慮가잇서 香港英字紙는 日本軍의 國境常駐問題를 論하고잇스나 我軍當局의 眞意는 英國側이 南支의實體를 認識、援蔣行爲를 中止하고 따라서 現在停頓形勢에잇는 東京 日英會談에 어떠한豫測이 서기까지는 絕對로 國境線으로부터 撤退치안흠은 勿論 英國側態度如何에따라서는 다시 有效適切한 新行動을 取하게되리라고 觀測된다

歐洲對策遷延不許
陸軍側要望으로 急速決定?

【東京電話同盟】對歐策의具體化에關한 措置에對하여는 政府는 愼重을期하여 十八日 開催豫定이던 五相會議를 中止하고各般 情勢를 究明한다음 萬遺憾업는 方策을 講究하기로되엇는바 十八日定例閣議散會後 平沼首相은 有田外相과 個別的으로 會見하여 所謂外相試案의 取扱에關하여 協議하고外相은 또太田書記官長과 會見하여 協議를하엿다 그런데 對歐策取扱에 對하여는 諸般 情勢로보아 혀되히 時日을 遷延할수 업는것이며 또陸軍으로서도 急速히 決定을希望하고 하므로 假令政府가 各方面의情勢를 究明한다음 的確한判斷을 내린다는 方針下에 愼重히 處理한다하여도 어느問題에對하여는自然時日에 限定된 範圍가잇스므로 政府로서는 單純히情勢를究明한다고 할것이아니라 急速히 이를 決定치안흐면아될 事情에 잇서 週末부터 來週初에이르기까지의 動向이 注目된다

丁抹人크氏 怪漢에被擊絕命

【上海十八日發同盟】八、一三記念日과前後하여 共同租界警察當局은 테로防止에 警察總動員 晝夜의別이업시 警戒에 努力한바 一兩日前부터 警戒를 解除한틈을타서 突然테로團이 活躍하기始作 大北電信會社通信部長토P크라포氏(丁抹人)는 十八日午前八時頃 [illegible] 自宅을나와 自家用自動車로 出勤하려할때 [illegible]名의怪漢이 [illegible] 拳銃二發을 [illegible] 토氏는 右胸部가 重傷되어 即時病院으로 담어갓스나 이미 絕命되엇섯다 同氏는 [illegible] 大西路上海西部越境警察分駐所의 五色旗를내리려고 말성거리를맨든 [illegible] 그리고 犯人은 모다逃走하엿스므로 工部局에서는 搜査中이다

米穀統制法具體化
大量所有者에强制出荷命令等 農林省新政策考究中

【東京電話同盟】米穀配給統制法 第四條第一項의 規定은 지난十二日施行되는 同時에 [illegible] 同法에 基한 新市場開設期가 明迫됨에따라 最近期米는 限數하여 漸次米穀取引所로서의 機能을喪失하고 잇는바 正米는 各銘柄이모두 三圓부터 四圓程度로最高規定의 米價를 超過하엿을뿐아니라 아직도 더올라갈 傾向이므로 이대로 推移한다면 九月一日부터 新市場을연다고 하여도 同市場에서의 賣買取引價格은 政府가 各市場마다 定한 最高 最低價格을 犯할수업는規定으로 되어 잇스므로 따라서 現在의 米價實勢로는 日本米穀會社를 主體로하는 米穀의 圓滑한 配給은 最高公定米價라도 斷行치안는限 所期의 目的을達할수업슬것이다 따라서 農林省으로서는 依然配給調整을 基幹으로하는 新政策의 樹立을 急히하고잇다 米穀局으로서는 오는二十七日頃 發表될 八月十五日現在의 水稻作況을본다음 大體左記方針에 基하여 米穀統制法具體化의 第一步를 내드디기로되엇다

一、九、十月限 期米先物의 建玉制限에 對하여는 極力業者의 自肅努力을 要望할것 또 現在의 淸算取引의 先物遷下은 그대로市場으로하여금 解消케하던지 或은解合을 行케하던지는 그時의米穀事情에基하여 決定할것

一、米穀配給統制法 第四條第一項에基하여 買占賣惜 地方的偏在等을 防止抑制함에는 먼저 第一段階의措置로서 大口米穀所有者에對하여 出荷의强制命令을 發할것 이境遇에는 賣買取引價格은 第七條에依하여規定된 各市場의 最高公定取引價格에 準據할것

閣議決定事項

一、朝鮮總督府中央試驗所官制中改正의件

一、人口問題研究所官制制定의件 外三件

이락國公使에 限部書記官決定

【東京電話同盟】新設이락國公使館初代駐在公使에는 米國局第二課長限部書記官을 起用키로되여 十八日 閣議에서 正式決定을본後 上奏御裁可를 仰하여 一兩日中發令키로되엇다

任特命全權公使 外務書記官 限部[illegible] 命이락國在勤

彼我代表來往頻繁
加藤크레기會談內容極注目

【東京電話同盟】日英會談은 英國側이 本國政府의 回訓을理由로 速히會談을 續行할誠意를보이지안흠으로 我 現地軍代表의 [illegible]를 招來하여 이대로推移하면 日英會談은 重大危機에直面할수밧게 업는이때 크레기駐日英國大使는 十八日 午後二時五分外務次官官邸로 加藤公使를訪問하고 約四十分에亘하여 會見을하엿다 加藤公使는 右會見의 結果를가지고 同四時까지 有田外相과 重要協議를 거듭하고 同四時卅分부터 六時半까지 加藤公使 澤田次官 辰巳參謀本部課長等 三氏가 開座하여 熟議한 結果 加藤公使는 再次外務次官官邸에서 크레기 大使와 會見 重要協議를 하는 等 十八日午後에 이르러 前後二回에 亘한 彼我의 往來가 頻繁하여 加藤크레기會談內容은 極히注目된다

參謀本部辰巳大佐 加藤公使와協議

【東京電話同盟】參謀本部辰巳大佐는 十八日午後一時外務省에加藤公使를 訪問하고、日英會談에 對하여 協議하엿다

크레기英大使 加藤公使와協議

【東京電話同盟】크레기英國大使는 十八日午後二時五分 外務次官官邸에서 加藤公使를訪問 會談에關하여 協議하고 同四十五分辭去하엿다 그리고 加藤公使는 右會談終了後 有田外相에게 經過를報告하엿다

對歐策問題로 內相、外相要談

【東京電話同盟】木戶內相은 閣議散會後 平沼首相과 會見하고 更히 有田外相과 會見하여 對歐策에關하여 여러가지 要談을한다음 午後一時二十分 辭去하엿는데 外相은 右會談終了後 太田翰長과 同問題에對하여 協議하엿다

伊、알바니아豫備將校等의 本國歸還禁止命令
中歐事態緊迫에 對한非常措置

【羅馬十七日發同盟】中歐事態緊迫이 傳播되는때에 伊太利政府는 十七日附 官報로써 알바니아豫備將校及下士官은 召集期限滿了者라도 命令이잇슬때까지는 本國에歸還함을 不許한다는 緊急命令을發表하엿다 右는新中歐事態에 備하여 非常措置를 取한것으로 注目된다 (寫眞은 뭇소리니首相)

蔣의壓迫에不拘 全中國民衆和平絕叫

【北京十八日發同盟】汪精衛가 蔣介石을 攻擊하고 重慶政府에對하여 和平을主唱함에對하여 張群余漢謀等으로하여금 라디오를通하여 反駁케하는 一方 機關紙新聞通信社를動員하여 汪反擊 重慶政府絕對支持의 通電을 發케하여 民心의離反을防止하는同時에 政府部內의結束强化에 注力하고잇스나 그底流를보아도 河南地方敵軍中에는 抗戰을 斷念하고 開封의我部隊에 投降하는者가 莫大한 數에達하고 山西省方面의 敗殘部隊中에도 我軍에投降하여 建設戰의 戰士가되려하는者가 續出하고잇는 狀態이다 彼等은 모두抗戰의 繼續이 蔣介石의 이른바「最後의勝利」를가저오는것이아니고 破壞와戰爭以外의 아무것도 아님을깨달어 그들이 取한行動에 結局建設의福利를 享受할것이라는것을몸소體驗한 때문이다 이러하여 杉山最高指揮官이 確言한바와가치 黨軍의 抗戰力의 低下는놀랄만한바로「抗戰에서和平建設」에의中國民衆의 絕叫는 蔣介石의 必死的宣傳에도 不拘하고 一大潮流化하고 잇스므로 秩序建設에의全支의 希望은 날로노파가하엿다

蔣介石、桂林에飛來
各將領과重要會談

【上海十八日發同盟】當地大晩報가 香港特電으로서 報道하는바에依하면 蔣介石은 昨十七日某所로부터 桂林에飛來하여 廣西廣東各地에잇는 第四戰區 各將領을 急遽招集 重要會議를開催하엿다 議題는萬若 日本軍이北海로부터 廣西方面에 進擊하는時의 防備及汪精衛의 和平運動對策이 그主要한것으로 會議席上蔣介石은 各將領에게 各新戰略을 敎示한後 八日某地로向하엿다고傳한다 이리하여 今次桂林將領會議의 招集은 主로汪精衛의 和平運動展開에依한 廣西廣東方面將領의 動搖를 防止하려는 意圖를 가진것이라고 보인다

特區法院回收要求
租界當局推移警戒

【上海十八日發同盟】三浦總領事가 過日佛國租界當局에 提出한 第一特區法院 接收要求는 將次全般的租界問題로 移行될것이라하여 英佛兩租界當局은 勿論 各國外交機關은 그推移에 甚大한警戒를 하고잇서 當地英字紙 支那紙는벌서부터 租界問題에對한 米國의態度를 大大的으로 揭載하고잇다

抗戰運動指導者 王造時死亡

【香港十八日發同盟】抗日人民戰線運動의 指導者로서 章乃器等과함께 國共合作의 側面的促進運動에 活躍하고잇든 王造時는 十七日 廣西省桂林에서 死去하엿다

大洪山脈敵 殲滅大戰果

【太原十八日發同盟】湖北省中部沿源北方大洪山脈의 殘敵에依據한 柳彦彪 武士敵各軍麾下에對하여 殲滅的打擊을준 我村上、海田、林、實輪、木村、三原、澤木、照井各部隊의綜合戰果는 다음과갓다

交戰敵兵力約二萬 敵의遺棄死體一、八〇〇 捕虜四三八 主要한鹵獲品 山砲二 迫擊砲三 重機關銃六 輕機關銃八 自動小銃二七 小銃三八三 同彈藥三三、〇〇〇 銃劍二一五 手榴彈一六、七七〇 其他多數

人口問題研究所官制 二十四五日頃公布

【東京電話同盟】政府는 十八日定例閣議에서 人口問題研究所創設에 關한 官制案을 決定即時上奏御裁可를 仰하는 手續을取하엿다 來二十四、五日頃公布와同時에 所長以下首腦部의 人事를 發令키로되엇는바 所長에는 厚生次官岡田文秀氏 企畫部長에는 元國際勞動機關帝國事務所長北岡壽逸氏外 斯界의 權威者約十名의研究官以下 研究官補書記 約十九名을 任命하고 또參與制度專門制度를 設置키로되엇서 開設되는날에는 我國人口問題解決에 一指針을 齎來할것이라하여 期待된다

市況(十八日)

◆橫濱生糸後引◆ 當限 三三〇〇 先限 [illegible]

伏見宮妃殿下薨去
昨日午後熱海別邸에서

【東京電話同盟】十八日午後二時四十五分 宮內省發表 博恭王妃殿下 今日 午後一時二十分 靜岡縣熱海市 熱海伏見宮別邸에서 薨去하시엇다

御遺骸本邸御歸還

【東京電話同盟】博恭王妃故經子殿下의 御遺骸는 十九日午後四時半 熱海西山의 御別邸를 御發靷하시어 午後八時半頃 麴町御邸에 御歸還하시기로되엇다

故妃殿下의 御淑德

【東京電話同盟】伏見宮妃故經子殿下께서는 德川慶喜公 第九女로서 明治十五年九月二十三日에 御誕生 御年五十八歲이시다 明治三十年一月 華頂宮家를 繼承하신 博恭王殿下께 輿入、同三十七年兩殿下는 御本家伏見宮家에 御復歸하시엇다 故妃殿下께서는 華族女學校를 御卒業後 津田梅子女史의 御指導로 英語는 特히 御練達하사 外國使臣等과의 御交際도 기므시엇스며 大宮殿下御留學中 明治四十二年妃殿下께서도 御渡英 歐洲諸國을 御巡遊 國際親善에盡力하시엇다 和歌書道等 日本女性의길에도 出衆하시고 피아노 繪畫等 御趣味도 기프시와 御淑德이 노프시엇다 大正十二年以來陸海軍將校婦人會 昭和二年福田會、同十年日赤篤志看護婦會總裁가 되시엇다 御仁慈하신 殿下께서는 孤兒의 身上을 軫念하시고 福田會에 收容된 孤兒들의 養育을 御自身御指導하시고 昭和三年同會五十周年祝賀會에 際하사

なでしこに花咲かせむともる人の心づくしもつもる聞かな

라는 고마우신 御和歌를 下賜하시엇다 御孫殿下博明王殿下께서는 學習院初等科二年 光子女王殿下께서는 女子學習院前期四年 章子女王殿下께서는 幼稚園에御在學中이신바 神經痛御氣味로 御外出을 하시지안흔以來 御孫殿下의 御教養에 御心을 기우리시사 故博義王妃朝子殿下와함께 御學習을 御指導하셧다고 拜承되는바 압서 第三王子華頂宮博忠王薨去 昨年第一王子博義王 再昨年은 孫宮令子女王께서 薨去하시고 淺野長武氏夫人故寧子(第一王女恭子女王) 淸棲伯故篤子夫人(第二王女)께서도 卽界하시와 겹치는 御不幸은 拜承하기에도 惶悚하온 일이던바 最近에는 오로지 孫宮殿下의 御成長을 무엇보다도 御樂으로여기셧다고 拜承된다

滿鐵과北朝鮮經營 微妙한三港의關係

⑯ 本社特派員 吳快一 咸北篇

十二、滿鐵과北朝鮮三港

日本의大陸進出國策과 滿鐵의 地位란것은 同一한物體의表裏를 構成하듯이 密接不可分의 關係를가젓다고 보아도 過言은아니다。滿洲事變이 勃發하자 滿鐵은 附屬地의經營에서 解放되어 全滿洲에 널리손을벌처 全滿洲交通機關을 掌握하고 北鐵買收를거치어 全滿交通의 一元化를 斷行한外에 滿洲帝國의 偉業을 援頒導하는 各種產業의開發에 專心하고 또從來의 大連集中主義를 三地帶港灣併用政策으로 改編하여 一、大連을中心으로 營口、安東을 補助港으로한 南滿三港에 滿洲國의中央部를 二、胡蘆島港築港計劃을세워 熱河省의物資를 三、羅津、淸津、雄基三港을 獲得하여 東北滿洲의寶庫를 各 背後地帶로삼고 吞吐하도록 建設하게되엇섯다。이것을다시 北朝鮮三港에 適用하여 三港併用政策을 言明하여 本據는羅津에두나 雄基나淸津에 다가치機會均等의 待遇를할것이라고 한것이 今日에 至하여는 다시금變動을 보게되엇다。

即 北鮮三港이란 言語는 只今 最後의瞬間에 到達한感이 업지안흐리만큼 事態는 急작스러히 變해다볼수잇다。雄基는羅津에合併하여 同一한港灣으로 만들게되엇스니 벌써 한개의港口는 表面上落伍가 되엇고 淸津은羅津과의 圈外에잇는만치 對滿貿易一切를 羅津에 集中시키고 淸津에는 機會를보아 차차切綫할準備를하고잇다。如斯히港灣政策의變更이나 淸津兩港의 將來에 招來한情勢는 羅津側으로부터 보면 當然之結果가아닐것인가? 滿鐵의要職에잇는 某幹部의말을 借用하면 「北鮮三港을 引受하여 經營하랫스나 宗主權이 다르든데 如意하게 建設해갈수가잇던가」라는 말이라던가 또는좀더具體的言辭를 紹介하면 「羅津(雄基를包含)은 滿洲의 港灣이지만 淸津은 朝鮮의港灣이다」라던가하는 片鱗을 주어보아도 滿洲와 朝鮮사이에 調和못되는 그무슨 要素가 內在하지나안는가 하는感을 주고잇다。要컨대 朝鮮側에서보면 北鮮三港의 經營權을 委任햇다기로니 全部를『明渡』할수는업고 反面 滿鐵側으로서보면 遠大한國策遂行을爲해선 朝鮮의宗主權에 一一히拘碍되어서는안된다──하는데 잇지안흔가。

今春에 前朝鮮總督府鐵道局長 丸山鶴吉氏가 視察途中羅津에서 羅津驛同盟으로 所感을이야기하다가 驛長問題를 꺼내어 羅津驛이 되는것은조타 그러나 羅津을 여대까지끈지 朝鮮의 命令을 바더야하고 또는自身朝鮮官界出身이아니면 안된다 年前에 [illegible] 特殊地帶로하여 朝鮮人會長을 두도록한關係로 同驛帶時 只今의 事態에 感慨無量이라 라述懷하엿다는데 어느所謂 [illegible]를 代辯한것으로보이고 또하나 滿洲色을 비러보면 滿洲色을 代辯하는 感이 잇서興味를 끄을고잇다。日本이라는 나라는 不可思議하리만큼 尨大한 國家다 只今 저처럼 大戰을 經營하면서도 餘裕綽綽하니 [illegible] 우리自身도 놀라지안흘수업다 [illegible] 보라! 羅津驛이 誕生하는데 또 日本海國策航路가 誕生하는데도 餘裕綽綽한 [illegible] 國民生活도 여처럼 非常時를 [illegible] 만큼 餘裕가 잇지안흔가… 如何히 하면 그模倣을 할수잇슬가─하는 [illegible] 今日의 北鮮三港은 外的으로 華麗하야 粉飾하고 壯觀의 快哉를 連呼하면서도 여가튼 內在的不調和點이 잇는것을 看過할수업다 北鮮三港은 鮮滿交流의 過渡的苦悶을 餘外의 地方보담도 第一 銳敏하게 感知하고 또 吸하고잇다。

十三、國策氾濫時代

大陸의關門에 位置한것인만큼 國策事業이나 國策遂行의片鱗이나 國策을 料理하는 高官大將의 面貌를 어데보담도 拜見할 機會가 만흔것은 事實이고 그關係로 國策의 그무엇인지 하는데는 遜色이 別로 업다。[illegible] 것은 반드시 歡迎할것만도 아니엇스니 [illegible]

十四、文化交流와 民心의變化

江을 건느면 滿洲요、바다를 건느면 內地、그리고只今엔 杜絕되엇스나 豆滿江건너는 蘇聯邦이 잇서 北朝鮮에 모하든고 分散되는 文化가 最近에 어느 [illegible] 자못 頻繁하야 잇스니 外部에서의 通過乃至 滯留와가치 朝鮮內에서도 各地方에서 別異한形態의 文化又는 風俗習慣이 錯綜하여 여기에 輻輳하므로 文化의 交流狀態란 極히混亂하여 正히過渡期的 現象으로 表顯되엿다 彼我間 取長捨短하야 新角度에서 본東洋文化의 建設을 爲하야 反省하고 向上한다면 產業、交通、貿易에限하야 特別한發達을 할뿐外라 文化史上에도 至重한 結實을어들 것이고 [illegible] 그附近一帶의文化的現實的要求이다。그러나 한가지警戒하고 反省하여잇스면 하는것은誰何를勿論하고 文化交流의 過渡期的 意義를 沒覺하는 나머지 至重한舞臺를 認識치못하고 單只浮華輕薄한氣風만에 저저서 建設的努力을 喪失해서는 缺點이다。政治的으로 重大舞臺를하고 經濟的으로偉大한 建設을 遂行하고잇는 北鮮三港은 東亞民族의文化的道場으로서도 至大關心이 잇서야할것을 痛感하게된다。(此篇完)

補藥大王·百補丸을쓰시요

陽氣不足 氣血不足 胃腸不健은 大注意

生命을短縮하는 三大原因이된다!

一、百補丸을 쓰면 陽氣와 食事가倍加되고 氣血이旺盛하야 무슨일이든지 二人分을 하게됩니다

二、체중과속병은 어느때업서젓는지 알지도못하게 업서지고 消化가잘되고 胃腸이 튼튼하여집니다

三、極寒에치위도 모르게되고 感氣에도 걸니지안코 무릅과 手足이 찬중세가업서지고 몸이더워집니다

四、固精이必要 사람이 流精이速히되면 여러가지 害가만습니다 固精되는藥은 事實로 貴材입니다 百補丸만잘쓰면 엇던사람이던지 固精이됩니다 下焦습冷가튼것은 問題업시낫습니다

五、肺와心臟이 조와저서 기침나는 일이업고 山에 올나가도 숨이차지안코 肺病가튼데 걸니지안습니다

六、精神이聽明하여저서 過去일을 잘記憶하게되며 未來일을 잘判斷하게되며 神經衰弱을 根絕하게됩니다

七、老人이쓰면 해소가업서지고 잠이잘오고 小便이잘通하고 遠程徒步에도숨이차지안코 다리가압흐지안코氣盡하지안습니다

八、半身不隨 年久해소·中風·淋疾等이나엇다는 간곡한 感謝편지가만히오니 百補丸의 實效範圍는 想像外에及하야 實로 不可測의 靈藥입니다

百補丸

●속지마시오!

●제아모리 조타는 補藥도 事實百補丸만은못합니다 一劑에 五、十圓 百圓짜리도 斷然코 百補丸만못하고 一圓 二圓 四五圓짜리도 勿論 百補丸만못합니다、沃度劑니 호루몽劑니 비타민劑니、또 人蔘、鹿茸、附子、六、八味等 엇던藥을 勿論하고 모다 百補丸만못합니다 斷然、補藥界의 大王입니다

東京 大阪에서도 漢藥이 점점만히팔니고잇습니다 千萬種의 補藥이 不如百補丸입니다

●感謝편지數千通公開 엇던藥에던지 感謝狀이 二三枚 或四五枚는 다 잇읍니다 그러나 百補丸으로 큰效力 意外에 大效力을 보앗다는 간곡한 感謝편지는 數千通입니다 每月曜公開會를 하오니 끔직끔직한 어公開感謝狀을보시오 아무리 疑心君이라도 信用치안을수업습니다

藥價 百補丸 一劑十圓 婦人百補丸 一劑七圓 少年百補丸 一劑五圓

【無料進呈】어느것이나 三劑以上共同注文하시면 周旋人에 一劑無料進呈

부인자궁병냉병 경도부조대하증에 婦人百補丸

平和堂株式會社 京城堅志町五一 電話光六三二一番·六二二三番·三三〇番·振替五番

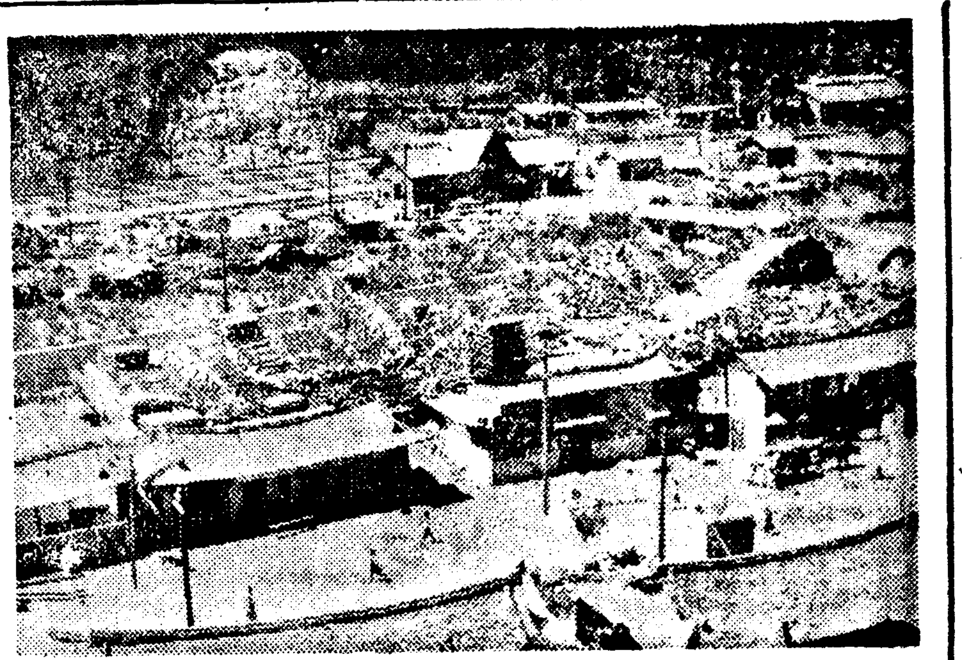

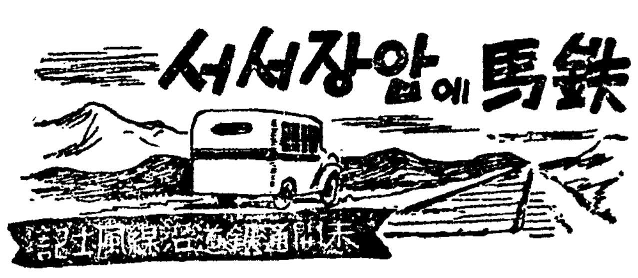

平元線

起工、於焉十八年! 開通은아직까마득

元山을등진元山行矛盾은언제나解消?

本社特派員 韓載德 文 李仁朋 寫 ①

새벽 여섯시반 서평양역에서떠나는 희천(熙川)행의 열차는어느틈에 가뜩차서 뒤떠러저나온 승객은 자리를 엇지못할형편이다 그리고도 갈수록 나리는승객은 별로업시 오르기만하여승강구에까지 빽빽히 승객과 짐이 뒤석겨서 밋처지못한 시골농군이 섯불리 떠러지지나 안흘가 불안하다 그래도 이용감한기차는 이가치 승객을 매달고도 태연자약하게 전기불도안켜고 런넬을 통과한다

◇……◇

지도를 볼줄아는사람이면 동반구의 지도를 펴노코 복지의 다분 천진(天津)에서 진남포평양에로 선을그어노코 다시원산에서 이일본(裏日本)의 츠루가항돈하(敦賀)에 선을 그려보여주면 누구나 평양에서 원산까지에 한줄을그어서 양지를이어노코시픈 충동을밧고 이어노치안흐면 안될사정을 깨닷고야말것이다 그리하여 이선은 일직이 명치삼십팔년부터 계획되어서대정십년에 기공된이래 파란곡절가운데 지지부진하면서도만난과 싸우며 오늘에 이른것이나 그의의는 동아신질서건설도중의 오늘에잇서는 단시이전보다커젓다는것보다 질적비약을 하엿다고 볼수잇다 사변파 동시에황해 밟해 지나해는모두 일본의 호수(湖水)가 되엇다 일본해와 황해의 양호수가운데 돌출한조선반도는 대륙일본의 방파제이되엿섯는데 양호양의 유일한 기점이될것이오 이반도에 집끈띠(帶)를 매저 양호수를 연결하는것이 평원선이니 산업, 경제적으로뿐아니라 군사, 정치적으로 그의의가 중대하여진것을 설명하는데 반드시 무슨수짜가 필요하랴?

◇……◇

오백만원을 드려 삼천냥(輛)의 조차가 가능한 동양제일의 조차장(操車場)기지공사가 삽십오만평의 광대한 부지우에서진행되고잇는 서포(西浦)에서 만주로 빼는 경의선파갈리어선 우리의 『시골기차』가 마락(馬樂)역을 지날때 평양방면으로 향하는 열차와 교차를하며 문득 저편열차를차에단 행방표를 보니 뚜려시『원산행』이라고씨어잇는 것이 눈에띠인다 아마 양덕방면이나 만포선연선의 어떤역을이 경의선을통하야 원산으로가는 모양이나 원산으로가는 우리와 반대방향으로가는 원산행의 회를 어찌할것이랴 아마승객은 얼마나 이불편을참고 견디어오는것이랴 원산을가는데 원산파 동시고립리는 이모순 이불편을 사람들은 아직도 멋해를더참어야하는가?속히 공사장에로 달리어가서 이것을살피어보자!

◇……◇

사실에잇서서는 이평원선 공사야말로조선철도건설사상의한가지 치욕이라하지안흘수업다 사정에하에 폭주하고 이백삼십키로에 불과한 선로가 계획된지 삼수년만에 기공되고 기공된지십팔년이지나도록 완성되지를못하엿다는것은 기차걸음이 소거름(牛步)보다도 안타까웁게뜬것이엇다 멀리 배산점(背山店)펏고개가보인다 기자는 고향이 R등이까닭에 어려슬때 저길을 무척여러번 넘어다니엇다 고등보통학교의시험을보려고 엿새살때처음으로 고향을떠나 하인이 경마를잡은 키나즈막한 조랑말을타고아저서 동경의『평양』오른간것을 비롯하여 이해방학때마다 저길을넘을려고 흘은거러다니던때가 이저버리웃가치미하고그립다 그러나 열차속은 엄연해 벗어리덧을 후회거리야하는그당시로서는 그립기는 고사하고 고생스러운 연중행사이엇다 그리하여 남이저므리집에다어서 부르튼발을 더운물에씨츠며명이나 이럿듯 하엿든지……

『아버지 왜 철도는 뇌인다되인다 팔만이고 노흘준비조차 안하는지요!』

그러나 이것은 어린동화생만의 탄식은 아니엇다 편계지방민중의 초조한 열망가운데 소화신만변신한일일에 기차는양덕까지 개통되고 기차는 지금안노하여 원망스럽던 기자와에서 것기에 피통던 신작로를옛날이야기가치 내려다볼수 잇게되엇이다 감개허아리기어렵다 (계속)

(사진은 양덕의원근의목재)

在滿農民同胞의生活을小說化

異域荒土에서活動한 "開拓者"를描破!

民村、李箕永氏雄勁한運筆을通해나올 朝鮮文學史上의初有感激篇

大陸文學의첫烽火!

조선인의만주박면에의발전은멀리만주사변그이전에로소급한다―이땅은우리선조들로서각자들의괴와땅으로서개척된것이어서정치적으로나경제적으로나우리와는크다란관련이잇서서『만주』라하면 여러가지 ……된 실정이 읽히는것을 느끼게되거니와 만주사변을계기로 만주는 하층더우리와 기픈관련속에 들어왓다 그중의중요한 한사실로 우리는조선농민이 대량으로 만주에이주하여 농업에 종사하게된것을 들수잇는데 이는 조선인의 해외발전사에잇서서 한『에폭』을짓는것이라할것이다 아름다운고향 정든천지를뒤로남기고 낫설고 인정다른 만주에건너가 가업는벌판에서 붉은석양이 지평선 저쪽으로 사라질때까지 개척의 괭이를들고 씩씩하게 일하는 이수 농민의 모습을볼때 우리는 그들의두다리와 두팔에 가득한 새로운생활의 힘을 뼈속까지 느끼는것이다

이러한 이수농민의 만주개척의 생활상으로『리얼』하게 그리어 문화작품을 창작하는것은 그의의가 큰바잇슴에도 불구하고 이제재를 요리하기에는 방대한구상과 웅경(雄勁)한 운필(運筆)이 요구되어 이때까지우리문단이으로서 감히 손을대인 작가가업섯다

이에 본사는 금춘이래 대륙문학(大陸文學)을 주창하여온만큼 금번 조선사문소설의 처음되는 큰계획으로우리문단의 대가를 현시에출장시켜 이웅대한 현실을작품으로써 내이도록하게 되엇다 이 선인 미모의 제재를 영필로써 그려낼 작가는우리문단의 기숙 민촌(民村)이기영(李箕永)씨인데 씨가 과거다년간 농촌을 주제로하여 다수명작을 내어노하 농민소설가로서 조선서일인자인만큼 이제재를 살림에는 우리 문단치고 씨를 제외하고는 다시 적당한작가를 발견하기 힘들것이다 이번집필하는 신작은 과연 낙양의 조히갑을 노필것이 기대된다

昨日現地視察登程

同胞들이開拓한땅을踏査코 九月中旬부터本紙揭載

만주개척민의 현실을 그리는 만큼 작가 이기영씨는 먼저 일즉 조선인이 개척하엿고 또재현개척하고 잇는 땅을 답사하기위하여 십팔일오후네시이십분 경성역발차로 출발하엿다 씨는 북조선을 거처 용정(龍井)연길(延吉)목단강(牡丹江)하얼빈(哈爾濱)신경(新京) 길림(吉林)봉천(奉天)등지를 약이십일 예정으로 다녀오는방대한 구상아래 집필하여신추구월중순부터 본보에연재할터이다

열두에서 이기영씨는 기자에게 다음과가티말하엿다

나는 얼마전에 귀사로부터 이러한 촉탁을받고 매우책임이 무거운것을 늣겻습니다 요사음 신문소설이라면 극단의 서설리즘에흘러 대중독자본위의 흥미중심으로만 흘러 점점 저속하게되어가는 이때에 귀신문사로서는 신문연재소설에대하여서도 매우진지한태로서 새로운 재제(題材)를 미리준비하고 (작자로서 이중요한 재제를 충분히 저작하고 충분히 충분한기회까지지맨드러 제공한다는것은 조선신문계에서 처음되는일인 동시에 귀사로서 소설작품에 대하여 정중하고 충실한태도는 매우 감격할바입니다 따라서 집필의임무를 마튼 나로서도 매우 그책임이 중대함을 늣기게됩니다 답사기간이 단시일이라 재제에향하고 충분한 재료를어들지 염려됩니다마는 힘미치고 손자라는대로 노력을다할가합니다

(사진은 이기영씨)

다라난姦夫婦 本夫에捕捉

남편업는동안에 가장보물을팔아가지고 다른남자와 도망을한 못미들안악―부내금호정(金湖町)이백륙십오번지의사십오호 미장이업 이창기(李昌基)(三二)의안해한용자(韓容子)(二三)는 지난사월이십이일에 남편이도버리로 평북만포진(滿浦鎭)에떠나자 이틀도채 못되긴이십사일밤부터 이웃집에 사는이역시 미쟁이인 백호산(白虎山)(三七)이와 정을 통하게되어 한달지난오월중순에는 아이들이잇서 방해된다고 다섯살과 두살난두아들을 신당정(新堂町)사는 남편의아우집에 놀려보내후 둘이서놀이나게 세간을홍땅 팔아가지고 도망을처다가 십칠일 제이의남편 백호산이가 부평군홍중면서쏭장(富平郡弘中面)신축 공사장에서 벽을바르고잇는 현장에 소문듣고 뛰여오는 남편에게 들켜남녀둘이다 동대문서 끌려갓다

棄兒

십칠일오후열한시경 부내혜화정(惠化町)심오번지의구십사호 경성부청원 안정근(安定根)씨집대문아페생후 다섯달가량되어보이는 계집아이를버린것을 집사람이 발견하고 동대문서에 알려왓다 어린아이의차림차림으로 미루어보아 생활난에 못이겨 그처럼 버린것으로 추측된다는데 동서에서는 범인을 찻는중이다

仁川빠스料金引下

인천(仁川)부내『빠스』료금은 종래에 두구역에 십일전이던것을 팔전으로 세구역에 십사전이던것을 십전으로 나리어서 십팔일부터 설시하고잇다

京城、麗水間에 直通列車運轉

來十月부터實施內定

철도국에서는 려수(麗水)、순천(順天)지방주민의 요망에따라 경성 려수사이에 직통열차운전을 고려하고잇섯는데 드디어오는시월부터 실시하기로 내정하고 방금 여러가지준비를하고잇다 이에대하여 철도국가등(加藤)려객계주임은 다음파가티말한다

지방주민들이 루차지정한바도 잇거니와 명년사월부터는 려수하관(下關)사이에 련락선이매일로되엇스므로 하로건너래왕하기 직통열차를 운전할생각을하고잇다 아직기관차가 부족하고수 끄을고가는 직통열차를 운전하기는어려운 형편이고 이삼등침대차나 흑은자량이대를 직통하도록하아리(裡里)에가서 려수행열차에 런결하여서 운전하도록 될듯하다

技術貧困의京城府

退職者가續出하여補充에허덕허덕

대륙건설의경기를 반영하여경성부에서도 지금심각한 기술자기근에빠저잇다

금년일월부터 칠월말까지에부이원중에 퇴직한사람은 내지인일백이십명 조선인오십사명 합계일백칠십사명으로 전청원의일할오분에해당하며 작년의퇴직자총수 일백륙십오명 재작년의일백삼십명을벌서 훨신초과하는성황(!)이다 그중대부분은 공영부관계의 기술자로서 내지인은 북지로진출하며 조선인은 다른 회사로 전직하고잇다 부당국에서는 인원보충에힘을 쓰고잇스나 하급관청에대우가 박한관계로 잘오지를안는실정으로 시가지계획기타공사에 큰시장이생길것을 크게염려하고잇다

무서운서울

구경와다낭패

함북성진읍남정(城津邑南町)일백륙번지 김정운(金正雲)의처김금봉(金今鳳)(三五)이가 아들조운(趙汶)이가 여름방학임을 기회로아들의인도로 전부터별러오던 서울구경을 하리라고 십륙일을 때여비에나 보태여쓸겸 그고장 명산인남지를 삽십여원어치나사가지고 셔울놀러 십칠일오후에경성역에 내렷는데 대합실에서 웬사나이두명이 친절히와서 서남지를소케팔아줄테니 가치가자고하는말을 고지듯고 아들과 함께 전차를타고 동대문밧가좃 시장근처까지 따라갓다가 깜쪽가치 속아서남지보퉁이를 떼엇다 동대문서에서는이촌여자를속여남지보퉁이를남긴 『안코여담』중이다

職工의副業은窃盜

부내청엽정(靑葉町)일정목二十삼번지의 삽십사호무도구(武道具)직공박영화(朴榮和)(二七)는지전거절도를 하여오다가 수일전 용산서에 붓들리엇는데 박송국 자전거만 끌라서 세대를훔처팔아먹은것이다

思想報國聯盟主催 武藏山一行씨름

二十三日부터開催

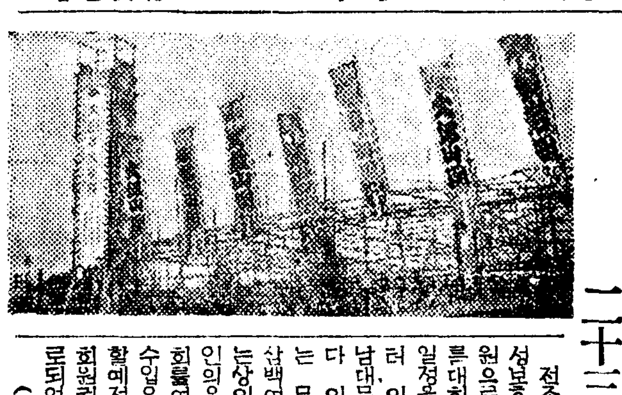

전조선사상보국련맹주최와 경성보호관찰소 밋총독부법무국후원으로열리는 대일본씨름협회씨를대표하는 일행은 평양(平壤)에서의 일정을 마치고오는 이십삼일부터 이십오일까지 단새동안 경성남대문엽·원소방서자리에서열린다 이대회에출장하는역사(力士)는 무장산(武藏山)경암(鏡岩)등 삼백여명으로 사상보국련맹에서는상이군인(傷痍軍人)과 유족군인의유가족전부를초대하여 위안회를여는 한편일반으로 부터의 수입은 동련맹의 활동자금으로 할예정이며 흥행 일은 이능의 회원권 예매는 일할이를 하기로되엇다

(사진은 씨름대회장)

昨年水災地新上

涙痕새로운一周記念

【新上支局通信】 십팔일은 신상의작년대수해 일주년 돌마지날이다 이날신상에는 상엔파신상주해 복구기성회의 공동주최로 여러가지기념행사가잇섯다시민들은철시(撤市)를하고 모든가무통을정지하여 작년이날의참상을 도리켜생각하면서 근신을 하엿다 이날오신세시부터 신상제방에서는 수방단원의 연습이 잇섯스며 오전여덟시부터는 수해기념전람회가 열리엇다 이전람회에는 여러가지기억에 새로운 줄중이잇섯는데 개중에도본사지국에서 출품한본사사진반이 모험을무릅쓰고 촬영한 수해사진과 당시본사지수해기사는 수천관람자의 주목을이끄럿다 정오부터는 기념식이열리엇다

本社에禮電

신상수해일주년기념에 당하여 수해당시 귀사의 희생적 활동을 감사함

신상면장
신상부흥회장

딱총

서자(庶子)확인소송에『월편아들』웃치경씨패소

서자행세해보기도 상이어렵네

◇머나먼 공기현(空氣縣)의동포 ◇조선산은 동포들은 언제좀 ◇돈을거더보낸소려노?

◇여름도 다갓는데 하늘은 여전히 맑아키만하다

◇올가을에는 『만나』라도 내리시려나…?

曆

▲八月十九日(土曜陰七月五日) ▲壬支戊子 ▲日出午前五時五十一分 ▲日南中午後七時二十二分 ▲日入午後七時二十二分 ▲滿潮(仁川)午前七時三十一分 ▲同午後… ▲月出午前十時二十七分 ▲月入午後九時四十七分 ▲滿潮午後八時十五分

鮮滿對抗競技 第一回

滿洲蹴球擊退코 朝鮮軍快捷

今日부터가本舞臺!

第二回鮮滿對抗綜合競技大會의 序幕인 朝鮮對滿洲國의 蹴球戰은 十八日午後五時부터 京城運動場에서열리엇다 實力未知의滿洲軍을마지한 朝鮮軍은 東京合宿에參加한 第一線의 十名을除한 然、體現役인 第二陣으로對戰한바 遠來의滿洲軍實力의 差는 어찌할수업서 第一戰에四對一로 敗北하엿다 이리하여今十九日은 午前九時부터 京城運動場에서는 男女籠球第一回戰、番外女子籠球戰、硬式庭球複式、體操 男女排球第一回戰、陸上競技、軟式庭球第一回戰、野球第一回戰、러비一決勝等의 스포-츠饗宴이展開될터이며 午後一時부터는 本社講堂에서卓球戰이 열리게되엇다 이날午後零時二十分부터 京城運動場에서 壯觀인 入場式을 擧行하기로되어 今日부터 本格的舞臺에드러가게되엇다

朝鮮 4 滿洲 1

【前2…1】 【後2…0】

滿洲對朝鮮蹴球第一回戰은 同午後五時五分부터 玄正柱(主)、金和集、權熙昌(線)三氏 審判下에 朝鮮軍先蹴으로開始된바 戰績은 다음과갓다

【前半】 二分에 朝鮮隅蹴을 利하엿스나 凡蹴으로마치고 五分에 滿洲LW朴榮君이 朝鮮골에리아內 中央에서 CF根來君의 패스를 잡어 손쉽게골인되어 一對零으로 滿洲優勢를 보인後 十二分에는 朝鮮隅蹴을 거듭하여 姜國世君 十五分에는 李永昌君 二十分에는 宋昌俊君의連續的쏘옷도 모두正確치못하여뜻을이루지못하더니 二十四分에는 朝鮮LW鄭國振君이 隅蹴한것을 滿洲國골키퍼 걷혀에아므로 뿔을 막어넘새 李永昌君이몸으로밀어 골키-로처서 제꼴로맥이들어가 손쉽게一點을어더 一對一로同點되어 戰勢는 白熱化하더니 三十七分에 朝鮮RI李永昌君의强蹴은 골橫木을맛고나오자 연겁허 LI宋昌俊君의『크로스』으로一點을加하여 朝鮮軍이 二對一로『리-드』、四十二分에 朝鮮의 LW鄭國振君의 골直前에서의 强蹴은『골인』되엇스나 앗깝게도『업사이드』된後 滿洲陣에 불타면서 數次朝鮮軍골을 肉迫하엿스나 效果를거두지못한채마치엇다

【後半】開戰되자 朝鮮RI李永昌君의 强蹴은 꼴키의 堅防으로 마치고 十六分에 滿洲金矢고나오자 꼴키퍼어 危機를 버서낫다 十八分에 朝鮮CF金洪東君의『헤딩』을꼴진바더서滿洲側 危機를벗서나고 二十三分에는 朝鮮FB가全部中央線까지進出하자 衣應을 흘라서 CF根來君을포 突한것을 아깝게도꼴포스트를 스치고『아웃』、二十六分에는 朝鮮LW鄭國振君의패스를 宋昌俊君바더 突하여 또다시 一點을 지어 三對一、三十一分에 이어서 CF金洪東君의『드리블』으로 四對一、其後滿洲의 奮鬪도 헛되이『타임업』되엇다 (게임九十分間)

(寫眞은鮮滿對抗蹴球戰光景)

【朝鮮】 鄭國振 宋昌俊 金洪東 李永昌 姜國世 李谷一 李春益 李興時 朴大鎬 朴明三 車淳鎬

C R L R C L R R C L L
K F F H H H W I F I W

【滿洲】 朴秉奕 朱萬璋 根來 李壽年 金矢 注先 吉田 田村 廣瀨 洪正 川本

	【朝鮮】前	後	計		【滿洲】前	後	計
	8	7	15	門蹴	11	8	19
	3	2	5	隅蹴	0	3	3
	0	0	0	自由	7	3	10
	0	0	0	懲罰	0	0	0

戰評

期待에어그러진 內容貧弱하고 無味乾燥한개임으로마치엇는데 技術파 스피-드에一步압선 朝鮮軍의勝利는順當하다 滿洲軍의兩위이不振하여 攻擊力을 減殺하엿스며 센터-스리-의連絡도如意치안흔데다가 戰術을 默視한拙戰으로 兩軍모두 局全體의움직임이업고 局面的活動에 지나지안헛다 前後半에 朝鮮은골앗을 試하기二十八次、滿洲는十一次로서 朝鮮軍이 壓倒的氣勢에잇슨것을如實히證明하고잇다 朝鮮軍은 混合陣이나 FW線의『컴비』는 漸次로 好調를보이어 將來에『포름우』하여 攻防轉換의機會를노치지안코 兩翼마RI李永昌君等의 猛蹴으로勝因을지엇다 滿洲軍은 아직도新戰法을 消化시키지못한感이잇섯스며 全員의動作이 느려서 攻防에無氣力함을 暴露하엿다 오직RI李萬年(正現)君의 存在는컷다 (高鳳梧記)

滿洲國代表團

昨夜、歡迎會盛況

滿洲國代表選手團歡迎會는 朝鮮體育協會長 京城府尹 滿洲國名譽總領事의 共同主催로 十八日午後七時부터 府民館中講堂에서 三百餘名이 參席한가운데 열리어 醫原體協會長의 歡迎辭가 잇섯고 滿洲軍團長 桑原氏의答辭가잇슨後 食事에옴겨서 朝鮮을 紹介하는 映畫를 上映하여 滿堂은 和氣靄靄한 가운데 同八時五十分頃에 散會하엿다

鮮滿軟式庭球對陣

鮮滿對抗綜合競技大會 軟式庭球第一回戰은 今十九日午後二時半부터 京城運動場코-트에서 擧行하기로되엇는데 昨十八日에 兩軍의出戰멤버-를 交換한結果는 다음과갓다

【滿洲軍】 金明善 植村 向井 江崎 稻田 姉內 本間 金文暉 長興 三宅 磯崎 近田 嚴秉律 李應麟

【朝鮮軍】 金炳斗 李鍾顯 吉仁澤 矢田 白潤鋪 渡邊 宮川 李鳳湧 崔永生 鄭士運 洪承杰 朴龍善 黃基成 權福仁

甲子園中等野球

◇準準決勝

	一	二	三	四	五	六	七	八	九
下關商業	1	0	0	0	0	0	1	5	A
福岡工業	0	0	0	1	0	0	0	0	0
海草中學	0	0	1	2	0	0	0	0	A
米子中學	0	0	0	0	0	0	0	0	0

0…3A 1…7A

以上第六日(十八日分)

◇準決勝戰對陣

島田商業 對 海草中學
長野商業 對 下關商業

以上第七日(十九日分)

今日의運動

▲鮮滿對抗綜合競技大會第二日…朝鮮男、女軍對滿洲國男、女軍籠球第一回戰 午前九時◇體操 午前十時及午後一時 ◇朝鮮男、女軍對滿洲男、女軍排球第一回戰 午後一時◇陸上競技 午後二時◇滿洲對朝鮮軟式庭球第一回戰 午後三時◇野球第一回戰 午後四時◇러비- 午後六時(以上全部京城運動場)◇卓球…鮮滿男子對抗戰 午後一時 太平通朝鮮日報社大講堂 (以上觀覽料=一般三十錢 學生十五錢 軍人無料)

…今日…天氣…東風曇驟雨

淋菌絶滅의爆擊部隊出現

パラミード (金剛)

三仙岩

藥品의選擇은文化人의常識의하나입니다

淋疾은 사람을 괴롭히는 모-든疾患中에 가장强敵이엇습니다。그러나이 强敵도 本劑에게는 畢竟降服하고 만것입니다。淋疾을 不治의 病이라한것은 벌서 옛날이야기입니다。本劑를 三四日、느저도一週日間服用하면、完治되오니 安心하시고試用해보십시요。

適應症
淋疾、丹毒、敗血症
產褥熱、腦膜炎、膀胱炎、尿路疾患、腎盂炎、化膿性中耳炎、化膿性淋巴腺炎等

包裝
粉末 二五瓦、五〇瓦、一〇〇瓦、五〇〇瓦
錠劑 五〇錠、一〇〇錠、五〇〇錠
注射液 一cc 五管、一cc 一〇管、一cc 五〇管

製藥原料로本劑를使用코자하시는業者諸位는特別交涉하야주십시요

製造發賣元
金剛製藥所
京城府黃金町二ノ五七
支店 大阪·奉天

K.P4

中部版

月尾島附近도 禁漁區로指定

【仁川】인천월미도부근에 만히나는『조개』도 금년부터 경기도산업과에서 금어구(禁漁區)로 지정이되어 인천서에서 그곳에『조개』를 잡아파는 사람들을 금후로 취체케되엇다는바 요즘 개성서오는 피서객들에게 월미도산의 조개를 주어서 장사로 파는자가 자꾸 느러가는 한편에 피서객들도 호기심으로 조개를 주어가므로 이들금후로는 한층더 엄중히 취체하리라하며 만약 위반자가 잇슬때는 조선어업보호취체령으로 엄벌에처하리라한다

旱害農民에禁足令 "漫然離鄕"을嚴禁

道에서管下各郡에通牒

최근한재가 특히 심한경기지방으로부터 서울기타의 도시로 가면무슨도리나잇슬까 하는 막연한생각으로 처자를 데리고고향을 떠나는 이재민들이날로격증하고잇는 경향이잇서 경기도에서는 총독부방침에좃차서 십칠일 재해대책위원장 신곡(神谷) 내무부장의 이름으로 관하각부군과 경찰서에 통첩을보내여 이재민의『만연이향(漫然離鄕)』을 방지하기 위하여서 금후로 면또는 군에서 허가기업시는 동네를떠나 향토로막연히 이사를하지못하도록 하라는 명령을내리고 금후이재민의 정신력을고무(鼓舞)하여 살뎐리에서 끗까지개생의길을 열도록하기로 방침을정하엿다

洪城에殖銀支店 九月부터事務開始

【洪城】조선식산은행(朝鮮殖産銀行)에서는 충남홍성읍내에지점을 설치코자 사원이내홍하여 활동중이던바 수일전 본정에다 기지를 매입하바 건축이낙성되기까지에는 원정(元町)원정일양조장을빌려 임시사무를 볼터이라는데 사무개시는 느저도구월상순쯤으로예정된다는바 일반시민은 적기아흥기대를가지고잇다한다

新附한雲鶴、德岩에 派出所를各新設 開城府域擴張에따라

【開城】개성은 부세발전에따라 작년사월 부구역을 현재배이상으로 확장하고 십삼정(町)을집어넛 칠정으로 증가시켜 인구도 일만이나 늘게되엇스므로 이번개성서에서는 신부역인 운학정(雲鶴町)덕암정(德岩町)두곳에 오는십일월부터 파출소를 신설키로되엇다 그래 방금모든공사중인데 전기운학정에서『담국지』제조업을하는 오성현(吳性玄)(三)씨는매립공사비로 오십원을 지진보조하엿다한다 그런데『운학정』파출소는 약천원(藥泉園)부근에서 처도며『덕암정』파출소는 붉은언덕(赤丘)부근에 설치된다고한다

國精聯合協議會

【綾州】전남화순군능주면에서는 지난십사일 오전여덟시부터 당지수재소회의실에서 국민정신총동원련합협의회를 능주면장 주남(具南甫)씨 개회미테 개최하엿다는데 취지와강령을 설명하고 오후한시폐회하엿다한다

씨의개회로수만군중에 박수갈채리에 성대히거행하엿다

開城商工會議所 特別議員을任命

【開城】개성상공회의소(開城商工會議所)특별의원은 지난십오일 경기도지사로부터 다음과가치각계인물중에서 사명을 추천후지하여 영예의임명을밧게되엇다 ▲仲順(開城支店長) ▲李東九(漢) ▲田野中吉(東出張所長) ▲福地三郎(殖銀支店長)

六郡聯合野球大會 廿日漣川에서開催

【漣川】연천군체육구락부주최로 연천 철원 양주 평강 복계 포천등 여섯고을의 연합야구대회는 오는이십일 오전아홉시부터 연천공립소학교운동장에서 연천에잇는 각신문사국후원으로 개최할터인데 벌써부터 인끼는비등하고잇서서 당일의성황을 예기하고잇다

防共데ー演劇盛況

【寧越】지난십오일 방공(防共)데ー에 영월(寧越)방공협회지부에서 연극을영월공회당에서 개최하엿는데진합인원이 만원이엇다 그런데 이연극은 방방곡곡에철제주지을위하여 지방순회를 개시하엿다한다

吉州에火災

【吉州】십륙일오후네시이십분경 길흥동(吉興洞)이백오번지 천종련(千宗蓮)씨집에서 발화하엿는데 길주소방조의 출동으로 다섯시반에 진화하엿스며 장소는어서시장이고 도정일이엇스므로 일시는시내가대단히 불안하엿다고하며 원인과손해는 방금조사중이라한다

皮革改良爲해 品評會開催 渡邊皮革工場에서

【永登浦】축산피혁(畜産皮革)의 이출오는 축접생산자의 이해에영향이 잇슬뿐아니라 근자에는 군수자원으로서 더한층중요성을띠우게 되엇는데 경기도내에서 산출되는 각종축산원피는 그제조처리방법이 아직도적절치못하여 이용가치를 저락시키고잇스므로 금번경기도농회에서는 이것의개량장려를 목적으로 십칠양일간 동면구로리(東面九老里)도변피혁공장(渡邊皮革工場)안에서 도내각군부로부터 돈피(豚皮)십매 우피이매씩의출품을바더 축산피혁품평회(畜産皮革品評會)를열고 우량품에게는 각각상품과 상장을수여하기로되엇다

旱害의對策으로 養兎增産을計畫 京畿道에서具體案協議

중부와 남조선의 한해대책에 관하여는 각도당국에서 예의강구중인데 경기도에서는 한해지 농민구제의 일조로 토끼(養兎)의 대증산에 착수하기로 하엿다 그구체대책을 연구하기위하여 십칠일오후한시부터 경기도내 각군축산기술원을 초집하고 감자지사 이산업부장 근등농무과장 삽본기사등이 출석하여여러가지로협의하엿는데 증산의구체안으로서 종토(種兎)를 각군농회에서 구입하여 희망자에게대부하고 친절정녕한 지도를하여 이재농가에게 일제장려하기로하엿다

그런데 현재경기도내의 양토수는 대개이만마리가량되는데 전시하 토끼의가죽이 더욱만히수요되고잇는이때에 비교적 사료(飼料)도엇기쉽고 일년에세번씩이나번식할수잇는 토끼이므로 아프로 매우유망한것이다 당국의적극적장려에따라서 일반농가에서 토끼를길르면 그성적은자못기대된다한다

水原各小學校兒童 林間과水泳大會 本社支局主催로盛況

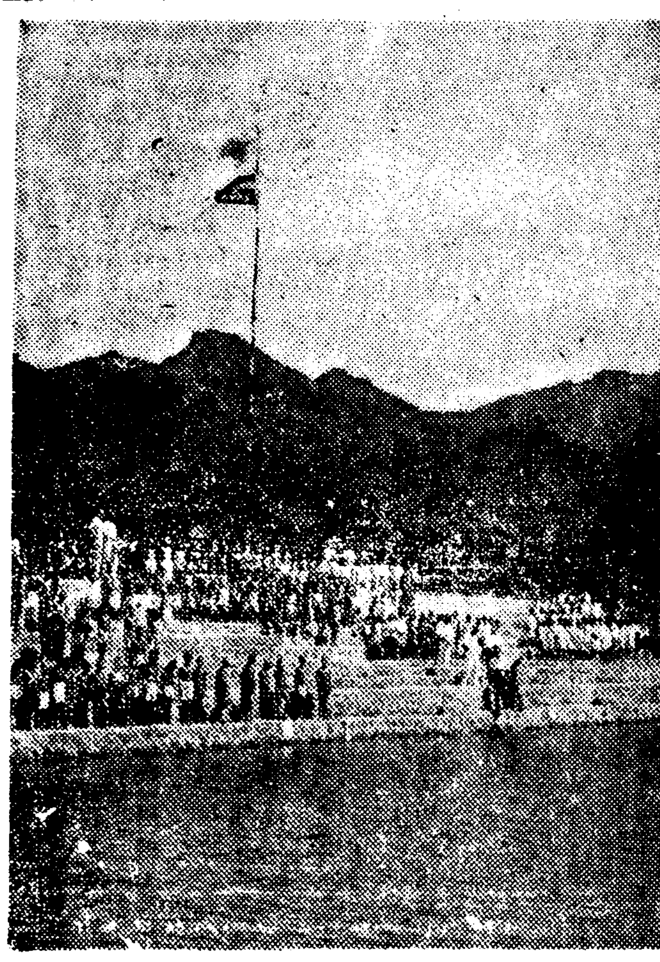

【水原】기보와가치 본사수원지국주최와 시내각소학교후원의수원아동 수상 임간대회는 지난십륙일오전구시 이십칠분차로사백여회원의 환호하는 속에서 여 대회장인 안양(安養)풀에 보무당당히 향하엿는데 대회장에는 국기와 본보지국기의 휘날리는 기빨아래 무사히 도착하여 장엄한 식순으로 국가합창 궁성요배 국민서사제창 본사수원지국장 최경환씨의 의미심장한 개회사와 수상경기 임간에는 추첨보배찻기등으로 취미진진한 우승속에서 줄거운 하루의 순서를 마치고 수원에 돌아오기는 하오육시삼십오분이엇다 역두에는 출영하는 부형들의 즐거운속에서 수원아동만세삼창을 제창한후 각각 산회하엿다

(사진은 안양풀에서 입장식광경)

烏山金組家族 慰安映畫大會

【烏山】수원군성호면오산금융조합(烏山金融組合)에서는 지난십오일오후팔시에 오산심상고등소학교교정에서 조합원가족위안영화대회(組合員家族慰安映畫大會)를 이사장 등전욱언(藤田郁彥)

旱害民의輻輳로 防犯陣에鐵壁城

開城署에서徹底團束

【開城】금년미증유의 한발로인하여 노동자농민들은 도시로집중되고잇는 형편으로 최근개성서관내 경의선 복선공사장에는 칠백명의 노동자가 운집해서몰연 노동자홍수를연출하엿다 그래서 버리를못잡고 노두로방황하는자도 만케되엇다한다 따라서 범죄의씨스인 연발파다름업는 비상시라고 생각한 개성서에서는 강절도발생을 미연에방지하여서 민심의소동이업시 치안을 유지하기위하여 불일간개성개풍군서원 전부를 소집하여방범좌담회를 개최하고 또는부내 각공조에는 다음과가튼 경고문을 배부하여 민심을단속하는일방 에는불수업는 주의할한경게로 방범운동에만전을 다하리라한다

一、술을취토록 마시지말일
一、歸宅中 現金所持者는반드시 二人以上 同行할일
一、해가지기전에 牛市場에서歸家할일
一、不得已日暮後에 歸家時는반시護身用具를 携帶할일
一、途中或은 市場에서 盜難을 當할時는 即時警察官에게 申告할일

潮水에밀리는土砂 貿易에도大打擊 仁川港에새로운頭痛

【仁川】인천항의 조수간만(干滿)의 차는 전세계에서 셋째로되어 만조의 최고점수가삼십삼척이나되므로 조수가 밀려드는 힘도 세거니와 그와가치 밀려들어오는 모래와 진흙이 할량업스므로 축항을 출입하는선박들은 밋바다에 흙이부다처서 통내가 거북하여 흙치내는 배로는 작업을 하여도 밀려드는흙을 감당치 못하여 외국무역선을 비롯하여 연안무역선박등의 기항이 점점곤난한 상태에 잇서서 무역항인천의 발전상 큰영향을 미치게되어 일반관계자들은 흙을 자수파내도록 작업을 시키고 잇스나 작업능률이 문제이므로 큰걱정꺼리의 하나이라고한다

井邑警防團組織

【井邑】정읍에는 종래방호단(防護團)과 소방조(消防組)가잇섯던바 오는시월일일을기하여 두단체를해소하고 경방단을조직케되어 당국에서는 이준비에분망중이던바 지난십삼、십륙양일에 원의시원신청이뭇낫다는데 두단체를합하면 인원은오백여명이나되며 그것을 경방단으로개편하면 단장이하일백오십명으로 감소되어 양보다질적으로 시켜 비상시국에 적합하도록할방침이라하며 예정역원은 다음과갓다

團長八木國治氏 副團長殷熙相氏 同川城福一氏 警護部長大塚光太氏 消防部長渡邊吳太氏(以下略)

忠北關係職員動員 各地旱害狀況調査

【忠北支社發】금번의한발로충북도내각지의 농작은 극도로비관하게되어 요구제의농가도 상당한수에 달하리라고 예상되는바 도당국에서는 그구제방침에잇서 만전의 노력을다하고 잇는바도 농촌진흥과에서는 파원을 총동원해 도내각군에 파견한다음 한해상황과 한해대책에관한 실지를조사케하여 농촌지도상에잇서 그직원들의 보고를총합하여 다시연구한다음 만전을다하기로되엇다한다

石炭船入港으로 工都仁川에喜色 아직도約三萬噸不足

【仁川】국도의석탄(石炭)기근으로 인천부내의 각공장에서는 다처오는겨울을알두고 그수입에대한 완화책을 강구하여오는한편 인천공업구락부와 인천상의에서도 이문제에 적지안은 근심을하여 벌써부터 각지로석탄수입에대한 조회를 하면서 작년도에 인천부내에서 소비된공업용석탄만십만돈이나가잇가이되고 금년도에는 대공장의 진출이만은 관계로 공업용석탄의소비량도 부적지안흘터인데 그수량이업서 겨우배정된생산지에서 가저야각공장에서 당당할터이나 관계자들은 이를 염려하여 오던바 지난십칠일에 천진(天津)에서 공업용석탄을 싣고 이만돈이상이 인천항에 입항하엿스므로 이래소식을드른인천공업구락부와 인천상의에서는 부내각공장에 수량을 배정하엿는데 남어지예정수량인 약삼만돈이 부족하게되어 이로써 당분간은 각공장에서도 업무상에까지 지장이 생기게되엇다고한다

알미늄貨紛失事件 副産物인犯罪綻露

【仁川】지난칠월삼십일에 대판조폐국에서『알미늄』일전짜리오백원을 조선은행인천지점으로보내던중 용산과 인천역사이에서 분실되자 인천서에서 범인수사를 하기위하여 사방으로 형사대가흐러저서 혐의자수명을 인치하고 취조중에잇던바 부내모운송회사 회물자동차부주임 당산(唐山)모를 인천서에서 유치시키고취조한결과 동운송회사의 공금사백여원을횡령하여 주색에 소비한사실이 발각되엇다 이자는금월경부터 회물운송업을수단에서 바다가지고 요리집으로다니며 소비한사실이 발각되엇스므로 취조에따라서는 여죄도만흘모양이며 오백원분실사건의 부산물로서 계속취조중이라한다

排英市民大會 裡里記者團主催로

【裡里】지난십오일 오후다섯시 이리소학교교정에서 이리신문기자단 주최로 이리직지구락부 후원으로 배영시민대회를열고 환사분오씨외 세분의 배영연설이 잇섯는바 청중은 이만여명으로 성황을 이루엇다한다

槐山司法書士 聯合事務解散

【槐山】충북괴산에서는 사법서사의 품위를향상하고 상호친목을위하여 사무상연구 노력과 위탁자의 편의를 도모하기위하여 연합회를조직하고 지난사월일일부터 연합사무를 개시하엿다함은 그당시 기보한바이어니와 그간연합사무를 취급하여오던중 상호친목은고사하고 의견이충일되지안하여 일반의뢰자들의 불평이 여간아니며 따라서 일반의불평이 만흐므로 방수이상회원들은 지난십륙일부터 탈퇴를선언하고 종전대로 분산하여 친소친대로 사무를취급중이라는데 방수이하회원들은 연합사무를 역시 수강하고잇스나 불원 해산되리라고한다

滿洲農訓生百名 廿七日大田視察

【忠南支社發】만주 중앙농사훈련소강습생(滿洲中央農事訓練所講習生)구십구명은 동소교원 서본오일(西本伍一)씨의 인솔로지난십일일 신경을 출발하여 내지각지농촌을 시찰하고 귀도중오는이십칠일 대전에 도착하여농사시험장과 유성청년소훈련소를시찰한후 유성온천에서 일박하고 이십팔일에 출발하여 삼십일일 신경에 도착할터이라한다

群山高女運動場擴張 總工費五萬圓으로

【群山】군산고등여학교는 소화십이년도 학급연장이후 자연생도수가 증가하여 현재의 운동장은 너무나 좁은관게로 생도체위향상 기타여러가지로지장이만흠으로 금번총공비오만원으로 운동장을 확장하기로한바 이에대하여 지난십륙일오전열시삼십분부터 군산부청회의실에 관계자들이모여 협의하엿다한다

全南各工事延期 實行豫算大削減으로

【全南支社發】전남도한재로인하여 세입약이십만원의 수입감을 보게되어 자연 전남도실행예산액은 감소를보게되어 각과의금년계획사업예산도 삭감을하게되어 그로인하여 금년신규사업일부를 명년도로 순연하게되엇다 금년도에하려다 부득이 명년도로 연기하게된 사업의종별을보면 항만개수(港灣改修)공사로서 금년에착수하려던 완도(莞島)와 고흥녹동(高興鹿洞)등의개항의공사비는 일만원예정이던것을 중지하는동시 오래동안계획중이던 광양진월(光陽津月)개수공사비 이만오천원도 내년도로 연기되엇고 읍면(邑面)도로보조비이만오천원 도로수선비 일만원도중지되엇스며 수산과의계획인 금년도 연해안팔개소의 어선피난(漁船避難)소설치안도 사개소로 감소하엿다한다

務安免稅地調査

【木浦】목포세무서 관내에서는 무안군과가치 한재가심대한곳은 다시업스므로 오는구월쯤직세과계원이 총동원하여 면세조사를 개시하기로 결정되엇다한다

愛國債分割當 元山三萬一千餘圓

【元山】오는이십일일부터 구월일일까지 전국각우편국소에서팔기로된 제십일회 지나사변애국채권의 할당할액은 유만유천원에달하는바 그중원산부가제일만하서 그할당이 삼만일천백팔십원에달한다고한다

穀物商數名引致 仁川署에서嚴重調査 裏面에不正事實이潛在한듯

【仁川】인천서 사법계형사실에서는 요사이메칠전부터 부내에잇는 각곡물상오륙명을 인치하고 극비밀리에 취조를계속하고잇는데 탐문한바에의하면 부내각미곡상에서는 요사이벼(正租)의출회가 극히한산하여 곡물상들이 벼를 사드리지 못하여 비명을부르짓고잇는 현상이므로 지방에서 벼가 드러오면 서로 사려고 덤버드는 관계로 매주측에서는 잘팔지 안흐려하면 거간들이 활동하여 매매를 보게되는데 매수(買主)측에서 사려고 과하는 관계로 매수와 거간사이에 서로한벼를 부당한소비를 하지 안헛나하야 관계자를 인치하고 취조중이라한다 이취조에따라서 사건의내용이 엇떠케 전개될지 일반관계자의 의혹을이끌고잇다

烏山穀商들도 白米價를協定 一等一石에四十二圓

【烏山】수원군성호면사무소(城湖面事務所)와 오산경찰관주재소주최로 지난십칠일오전열시면회의실에서 미곡상(米穀商)과 각경미업 중요인사 삼십여명을소집하고 미곡가격의 협정가격을정하여 백미를 지금현재가격이상은 더밧지못하도록 하엿는데 현재가격은 백미일등한섬에 사십이원이라고한다

避難온農民들 賭博하다被捉

【仁川】요사이 각지의한재로말미암아 인천부내에는 지방농민들이 몰려들어 적당한일짜리를 엇지못하고 갈곳에서 방황하는한편에 도박이 자꾸늘어 인천서에서는 그취체에몰두하고잇다 지난십일에도 부내서경정(西京町)일백팔십번지에서 도박당을체포하엿는데 부천군영흥면내리(富川郡靈興面內里)에 현수롤는 김학의(金學義)와 충남당진군면천면부장리(唐津郡沔川面富長里)에 현수롤는 최인기(崔仁基)와 인천부서경정(西京町)일백칠십사번지에사는 박인복(朴仁

長湖院에幼稚園 七月廿七日付로認可 私立成德幼稚園으로命名

【長湖院】경남선장호원은 팔백여호에 오천인구를 가지고잇는 적지아니한 도회지로서 어린이의 교육기관이 업스므로 일반어린이를가지고잇는 부형으로서는 항상유감을느끼고 잇던바이 소식을들은장호원감리교회에서는 목사김상기(牧師金相綺)씨와협력하여 유력자제씨와활동하여한편으로 어린이를 모집하여가르치기를 시작하고 사립 성덕유치원(私立成德幼稚園)이라이름하여 당국에허가원을 제출하엿던바칠월이십칠일부로 인가되엇고 겸하여 삼월일일부로 보모서이분리(保姆徐伊分利)녀사의 인가까지되엇스므로 일반사회와 일반어린이를가지고 잇는부형으로서는 기뻐함을 마지안는다

材料의入手難으로 合宿所도新築難 酷甚한仁川의住宅難

【仁川】최근인천부의 비상한발전에따라 인구의증가는 날로느러가나 집이업서서 느러가는인구로 당국에서도 큰걱정을하던나머지에 인천서와인천부 상공회의소등세곳에서는 주택완화책에여러가지로 연구하여 각공장과 회사에 대해서는 합숙소(合宿所)를세우도록지도하고잇스나 요즘건축재료가 오른기만하여 공장에서도 합숙소를 세우려하여도 재료를 살도리가업스며 철재로는 도저히 기망도업거니와 목재까지 그배급이 원활지못한데다가『세멘트』까지 품절지경이므로 이에각공장이나 회사개인은 건축재료의입수를 보지못하여 비명을부르짓고잇다 그래서 주택난은갈수록 심각화하여 인천서 경제계에서는 그실정을조사하여 될수 잇는대로 건축재료수입에 극력으로 주선중이나 아직큰도움을 보지못하고잇는현상이라한다

湖界庭球大會 本報成歡支局後援下

【成歡】경부선성환(成歡)역전에잇는 성환청년부에서 오는이십일오전열시부터 본보성환지국후원으로 당지일진소학교 코트에서 제사회 호계정구대회(湖界庭球大會)를 연다는바 우승기외부상도 다수하다하며 참가금은 매조일원으로 당일선수위원실까지 주최측에서 준비하리라는데 벌써인기는 절정에달하고잇다한다

하로면우숨 이틀이면歡喜 클듯기게하는

强力的性호르몬劑

新世紀의文化人으로써 나날히猛烈한生存競爭에 골몰하시는여러분께서는 무엇보다도 먼저 活氣늠늠한 精力者가 되서야만 최후의勝利者가되실수잇습니다

그러므로 每日소모되어가는 精力(호르몬)을 늘 보충식혀야만되오나 이렇안때에 흔이 一時的흥분제혹은마취제나 자극제를 쓰시기쉬우나 이것들은 심한副作用과「인」이 꼭백이게되며 약만 끈치면 도로증세가 악화되어버리는것은 이미 어러분이 경험하시고게신 事實일것입니다

그에비하야 綜合性의삶은强力的 性호르몬劑「단」(ダン)은 多元的全身호르몬을 振興增强식혀주며 소모된 호르몬을 축적식혀줌으로 늠늠한精力이 늘새음솟는만큼 人生의깃븜을 항상늣기시게되야 잃어버렷든 青春의꿈을 도로찻으시게만들어줍니다

「단」의四大神効
①종합성의살은性호르몬으로「인」이안됨
②精力을 늘새음솟게하여주어서 충분함
③性기능의적극적활동과器官의발육작용
④直接劑=睪丸製劑 卵巢製劑 興奮劑
로漢藥의진국과沃度와비타민의四大효능

약가—五十粒…三圓五十錢 百粒…六圓 二百粒…十圓
全道各地有名한藥店이나 販賣店에서사주십시요

양기가부족하신분·그런 나히도아닌데 뻘니늙어지신분·하시는男女·性機能이약하신분·夢精·遺精·早漏·陰萎·性的神經衰弱·不感症·視力減退·血壓亢進·動脈硬化·몸이허약하신분들께신효가잇읍니다

통지하시는대로「性의健康法」과조선문으로된 위생지식서류를진정합니다

東京市牛込區若松町百十二ノ三
日本生化學研究所
振替東京六六七一九

Dk88

新井藥房 京城府南大門通二丁目
卸 대도매점
一般賣藥·衛生材料
各社新藥·化粧品

滓が溜らす能率のあるか…
プラトンインキ

펜의드라감이 全然달르다……고 누구나讚嘆하십니다。

最後의一滴까지淸新하게쓸수잇는프라토인키로 참다운能率增進과 經濟를實踐해주십시요!
펜에끈적거리거나, 찌거기가남지아니서 멧칠을두어둬도, 새잉크를쓰는거와 마찬가지로술술써저서 能率이날뿐아니라 펜을오래쓰게되야經濟입니다。
鋼筆의机上에 꼭한瓶備置해주십시요!

20
P—13

長編小說

사랑의水族館【16】

金南天 作 鄭玄雄 畵

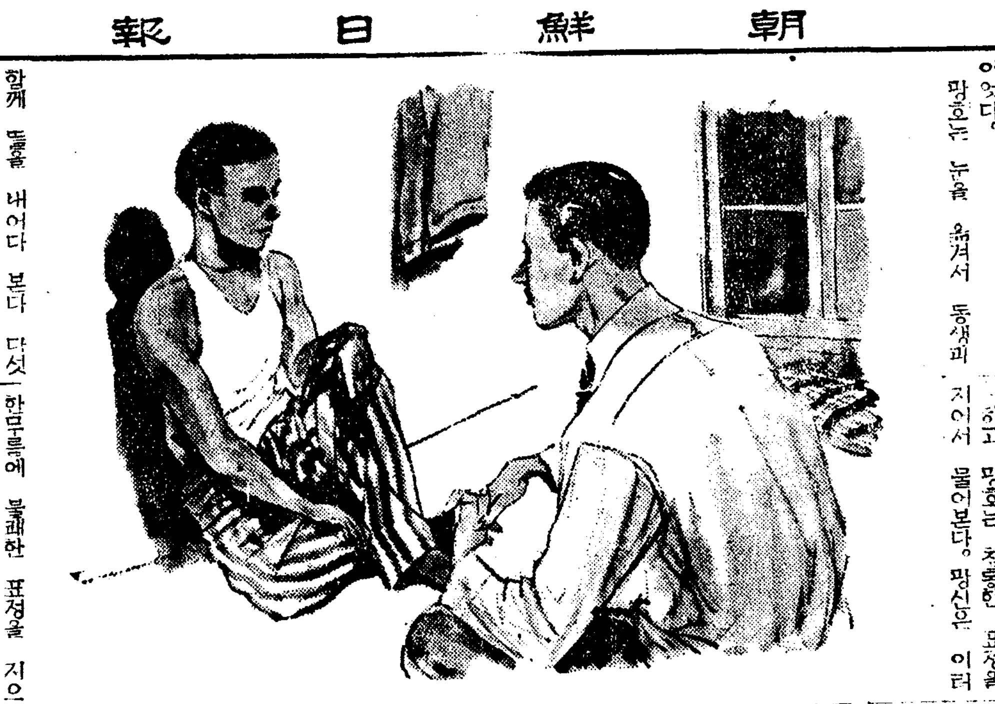

鮒魚가사는世界(三)

망신이는 짚어 배앗듯 하며 서 문밧글 내다 본다。

망호는 아무 모으로도 나관적인 재료를 어들수 업는것이 서글퍼서 물끄럼이 동생의 얼굴만 처다보고잇다。

눈과 코와 양미간이, 세 형제간에 공통된 모습이다。하기는 이 공통된 특징은 작고한 그들의 부친의 얼굴에서 그대로 물려바든 표정의 유산이기도하다。

소년기를 넘어서 청년기의초입우에 다다른 망신이의 얼굴은 눈과 눈섭과 코의 위치가 갑자기 섬글어 지면서 이마가 『모지순』이 흐글어 지것기튼 인상을 주엇스나 그러나연세가 수물을 넘어 청년기의추렴으로 접어들 무렵엔 그것이 다시제위치를 바르게차지하여 김씨가문의 특유한 모습을 이룰것이 넉넉히 추상되는 그러한 얼굴이엇다。

망호는 눈을 옮겨서 동생과 함께 뜰을 내어다 본다 다섯시가 가까우니 밝기 쉬운 여름밤이 분간할수 잇게 히어그므레 해간다

망호는 형의 요즘의 생활에대해서 더 상세한것을 알고 시펏다。그러나 그가 집을 나가기 전후한 생활가운데는『삐!』의 여급과 동거생활을 햇다는 만큼 지금 사춘기(思春期)에잇는 망신에게 물어보기 끈란한점이 여간 만칠안햇다。

그러타고 대체 이것을 누구에게 물어 물을것이냐?

서앗보형수에게 물어본다는수도업고 그외엔어머니가 한분계실뿐인데 아들로하여 수년전에 작고한아버지로하여 얼굴에서근심의표정을떨어버린 겨를이업고 어머니를 그만것을가지고 다시 괴롭히고십진 안햇다。

작금 오륙년동안 망순이의정신생활이 당하고잇는모든 복잡한사정에 대해선 망호로서도 막연하게나마 추측이가기는 하엿섯다。

그러나 망순이가 이세상을살아가는데 신념과 기치를 완전히 일허 버리게 되기는 아마도 작금 양년간이 아닌가 하고 생각되엇다。공교롭게 그때 부러 망호는 통히 집에 부러잇질 못하고, 사뭇 출장으로 날을 보냇다。잠깐 잠깐 다니러 온때엔 형을 본적도 잇섯스나 형제간의 애정조차 일흔 사람처럼 그들은 아무 말도 나누지 안햇다。그때부터 형은 몸을 박랑하게 가젓든지도 알수 업섯다。

그러나 여급과 동거생활까지시하리라곤 뜻박기엇다。그는 망신의 편지에서 적지 안흔 그런 사연을 읽으면서 그런 충격을맛보앗다。그럴수록 망호는 지금 이러한 경우에 처하여서도 형이 그동안에 겪거 온 정신과 육체의 경험을 이해해 보려고 애쓰는것이다。끗까지 이해할수업슬는지도 모른다。그러나 형의 박랑한 생활을 동생인 저 혼자만이라도 이해하고 서퍼고도 제자신에게 만이라도 변명을세워보고 시펏다。그것이 형에대한대접이고 또한아우로서의 애정이라고 생각하는것이어다。

그러나 지금 병원의침대우에서 생사의경지를 헤매고 잇슬 망순이 그 자신외엔 이런것을 친히 물어볼 아무도 업지는아니한가。

망호는 얼굴을들고 동생을처다보앗다。

『백부님껜 여쭈엇지?』

하고 망호는 침울한 표정을 지어서 물어본다。망신은 이러한물음에 불쾌한 표정을 지으며 머리만을 성난사람처럼 끄덕여 보인다。

『그래 뭐래세요?』

하고 다시 뭇는 말에 망신이는

『내가 아뭏、뭐라건 뭐래요!』

하고 퉁명스럽게 대답해 버린다。

망호는 동생의 무례한 태도가 섭섭에 거실렷스나 별로성도 내지 안코 고개를 떨어트린다。

백부라고는 하지만 망신이가 아동엇는 백부한데 양자로 가게 작정이 되엇스므로 실인즉 망신에겐양부라야 마땅하다。

지금 망호의 입에서 백부의말이 낫을때 망신의 표정에 노골적인 불쾌한 감정이 나타난것은 양자로가는것에 대한단순한 불만보다도 기독교의 경문인 그의 며데서 구속된 생활을 하는것에 대한 열등의 반항의 태도라고 망호는 이해하는 것이다。

형과 아우의 가운데 끼어잇는 제의 위치를 생각해 보고 망호는 암연히 침묵에 잠겨버리는것이어다。

눈을 감으니 뜨박게 조금선리에 갈려진 애경히의 얼굴이 머리에 떠올랏다。그는 어러한숭대한 시기에 여자를 생각하게되는 제의 젊은 마음을 꾸짓고 부끄러워하며 이내 눈을떠서 망신이를 처다보앗다。그때 망신이는 망호에게 모르울 던지듯이,

『큰형을 이해하는 사람은 나 하구 그 여급뿐이야!』

하엿다。

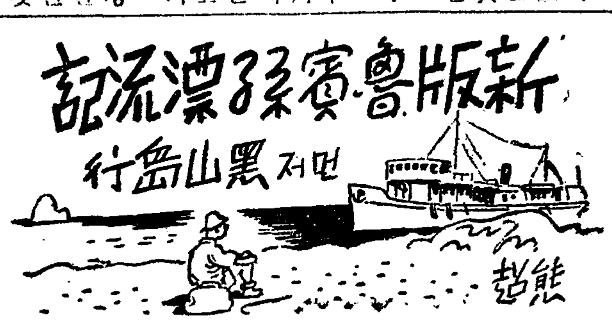

선장은 테이블 한구석에노힌 라디오의 잡음석긴 소리를 한참 귀기우려 듯더니 운전사를 돌아보며 국어로

『요전것보다 더한모양인데』

하고는 천정에걸린 노끈을 잡아다린다。

뛰——! 하고 차이렌을 길게 울린다。조금잇다가 다시두어번 짤게울린다。

『이번에는 어덥니까』하고 물으니

『저쪽이 비금도(飛禽島)이고 이쪽이 도초(都草島)니다』한다。

마주 바라보는 두섬사이가 서울의 한강넓비 만이나할까 좀더할까한 좁은해협이다。

선원이 올라왓다 나중에 두번짤게울린 차이렌은 선원을부르든 신호인모양이다 선장은 『다내릴준비를하게 그리고 섬에 오를사람은 오르게 햇다가 언제고 차이렌소리가나거든 다시타도록 하란말이야』 이러케심상치안흔 지휘를한다。선원은명령을밧고 엉덩춤을 출뜻이내려가며 무어라 무어라 소리친다 이번에는 예진소리보다 사람의소리가 더시끄럽게 들끌키시작한다。

『웬일입니까。배가못갑니까』

등끌서리는放送 "外海"는警戒區域

都草島에서닻을내리고긴한숨

⑪ 文·寫·畵……金熊超

암만해도 무슨변이생긴것가타 나도 일어서서 선장한데로 달려들엇다。

『네××면에서 생긴칠백륙십사 머리서기업어 서북쪽으로 진행중인데 지금 요방갓바다는 경계구역에들어잇습니다。칠백륙십사미리라니까 요 며칠전 것보다 더한첩니다』

요전것이라는게 어떤건지 몰라도 상당히 포위(暴威)를 발휘햇던모양갓다。

『그럼 언제 이배가 떠나게됩니까?』

『글세요 몃시간후가될지 내일 아침이될찌……경계가 해제될 때까지 기다릴밧게업습니다』

『하느님맙시사!』

이소리는 나뿐아니라 온선객이다외친소리갓다。나는불현듯 배표뒤등에찍혀엇던 글귀——천후 기타의관계로 배가중도에 기항할경우에는 다음번항해일을 재키고, 며칠을묵든지 밥은선객이 변통해먹을일——이러한것이 다시생각힌다。

배는 도초도쪽으로 다가 닷을 내리고 말앗다。아래칭선객들이 모두갑판에나와서서 선장실을 처다보고 모두들 불평이요 아우성이다。

『이러케 날이개고 바람한점업는데 무슨소리야』

『대체선장이 무얼보고서 멀정한바다를 너울시겟다는거야』

『밋지도안는 라디오전기예보가지고 뭘그래』

낫살이나 줄은사람이나 양복때기나 입은신사는 모두이러틋의 전라도사투리로 극적댄다。

그러나 선장은 들은척만척 능청스럽게 빙그레할뿐이다。

『배가 이따가라도 떠난다면모르되 오늘내일 이러케 지체한다면 어떠컬작정입니까 위선선객의 식량문제가 큰일아닙니까』

『쌀만 변통이된다면 배에서밥은 지어드릴수잇지만요 요섬에 쌀이 그러케잇슬는지요』

선장의태도는 배표의 그것처럼매몰스럽지는안타 배의최고책임자로서의 아량을 충분히가지고잇는것이고맙다。

『저사람들 모두흑산갈사람들입니다』

『그러켓지요。인제 기항할테가 업고 꼿장일직선으로 갈테니까요』

『모두 문명한사람이들이군요』

『암만해도 아푸리카황열병에걸린모양이군요。……섬에대한인식을 완전히 뜨더고치겟습니다』

선장은 어이가업는지 나룩라이튼다 아닌게아니라 여지껏수의 튼들아니해그러치 선객들의 행색을 가만이보옥 모두 [illegible] 가아니다。

(사진은 삼선치 선장과운전사)

凸問凹答

【問】파리가 소등에 잘안는 까닭은?

新問의【問】요새 길에서 업는 괴개하고 버티는 친구는?

【答】락씨운전수

作曲研究次 任東爀氏渡京

벌써부터 만흔 촉망과 기대를 바다오던 신진작곡가(作曲家) 엄동혁(任東爀)씨는 좀더기픈 조예와 연구를 쌓키위하여 약 반개년간 예정으로 오는이십일 오후네시『아까쯔끼』로경도(京都)를 향하여 출발하리라는바 특히 경도에는 임씨의선배요 또한 내지악단의 작곡계에서도 상당히 명성을 떨치고잇는『심정사랑(深井史朗)』씨가잇스니만치 어버길에 잇서서적지안흔 도움이 되어수리라한다

(사진은 任東爀氏)

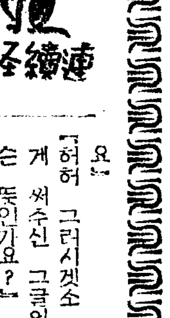

⑦ 雪上布衣美人

申鼎言

황건중이 그 말을 듯고서야 비로소 그 미인을 그러케 박대한것을 후회하며 그러케 박대하게된것은 오직 그베옷까닭인것을 생각하고

『지난 말슴은 자서히 들엇습니다 그러데 이 엄동설한에 베옷은 왜 입으섯소?』

『예 이러겨울에 베옷을 입엇스니 응당이상히 생각하시리다 그러데 그것은 다름아니라 우리대봉국이 망하고 내가 죽던 그당시가 족 베옷을입어야만 견딜수잇는 하절이까닭에 베옷을 입고 죽은뒤시방까지 그베옷을 벗지못한것이어요』

『허허 그러시겟소 그러데 내게 써주신 그글의 뜻은 무슨 뜻인가요?』

『그것은 운수소관이니까 머리는 말할수 업소이다 부대부대 조심만하시오 나는 이제 내속의 말을하엿고 짤은 글귀로 그신세의 만분지일이라도 가르럽고 생각한바 이제는 영원한 작별을하겟소』

하고 몸을 일자 홀연 자최가 사라지매 황건중은 매우 이상하고도 허우룩하게 생각하엿다

그러데 황건중은 원낙이 난봉식을 잘하는터이라 그 미인이 그글귀로써 장래를 조심하라 부탁한것을 이저버리고 여전히 난봉식을하다가 필경은잡히어 옥에가치게되엇다。

황건중이 옥에 가친뒤 홀연 옥 대들보우를 처다보매 황금빗가치누런수탉한 마리가안잣다。황건중이 그수탉을 보고서크게이상하여 어떤죄수에게 물으매

『예。이옷중은 어느때거 어느때인지 알수업서서 때나솜얼려고 갓다둔것이요。』

하고 그 죄수는 전후 사정을 자서히 말하엿다。

황지중은 그、말을 자서히듯고 고개를 숙이며

『오오! 저 누런 수탉을 어찌해 갓다 두엇든시간에 그미인이 내게 써준 금계상량(金鷄上樑)이란 글귀는 내가 방탕한지슬 고치지못하면 반드시 옥에 가칠운수가 잇다는것을 알으켜 준것이어늘 나는 그미인을 너무 의심하고 그말을 심상히 여기다가 필경은 이러케 옥중죄수가 되엇구나 아아 사람을 너무의심하고 사람의 말을 생각지안흔 죄여!』

하며 지난일에 대하여 후회하는 눈물을 흘렷다【此篇了】

娛樂과 趣味

映畵法實施를압두고 緊張한高麗映畵社

대작『복지만리(福地萬里)』제작도중에 다시금감독 최인규(崔寅奎)씨의『메가폰』아래 교육영화『수업료(授業料)』를 제작개시하여이미 완성을 보게된 내『고려영화사(高麗映畵社)』에서는 오는 시월일일부터 전국적으로 실시될 영화법(映畵法)을 압두고 영화자영을 공고히하는동시에『푸로듀-서』로서 동사의 사장이창용(李創用)씨가 제일선에 나서서 감독배우기타 각출문의 우수한 인재를속속등용하여 영화제작에 적극적으로 활동을 개시하리라하는바 어제 새로이 동『고려영화사』가 포옹한 감독제씨를 소개하면『군용열차(軍用列車)』를 감독제작한 영화비평계의 재일인자 서광제(徐光霽)씨와『성황당(城隍堂)』『한강(漢江)』을 제작하여 만흔기대와 촉망을밧고잇는 방한준(方漢駿)씨등이 잇스며 또한 선전(宣傳)기획(企劃)에 김정혁(金正革)씨가 엇더한다。

이상과가치 금번에 동사와새로 결탁한 서(徐)·방(方)양씨의 감독제작할 작품은 벌써결정되엇스므로 수일내로 발표하리라하는바 과연 이와가치 다수한 인재를망라한동사가 아프로 어떠한성과를『푸레센트』할지일반영화인의 흥미와 기대는 벌써부터 크다한다

民의余裕種目

朴齊行과"경"

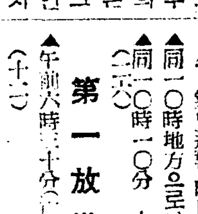

제행(齊行)의 술은 장끼는 장님의"경읽기"다。그러니까 여흥장소에서 제행을 만나면 우선"산통"을 준비하는것이 빠르다 "산통"이업스면 성냥갑도 무방하다。정말 본업 장님보다도 정한 [illegible] "경" 역시 [illegible] 단연 압 [illegible] 이곳에 감히 [illegible] 하여둔다

⑤ 舞台出身인 魅惑的女優

★난시! 켈리-

『이십세기 폭쓰』는 미남미녀의『스타-』발견에 그야말로 괴상한 재능을가지고 잇다。

얼마전에는『타이론、파워-』를 내세웟고 다음에는『돈、아메치』를 차저내엇고 또 최근에는『리챠-드 그린』…이기치 미후적인남녀 배우발견에『이십세기폭쓰』회사는 특수한 재능을가지고 잇는것이다。

그러나 이러한 노력에도 불고하고 신진 여배우들은 하나도 발달한 할줄을 보이지안코 다만『스케리』선 의 미남수란 특수한『핸디캡』을가진『쏘냐、헤니-』양과그의『폭쓰』회사의 비장여우인『아리쓰페이』가 근근연명하여 겨우 그림은 최근에이르러 이상하게도어 『난시! 켈리-』 저 동『폭쓰』회사의유일의 신진 여배우로서

부쩍부쩍 발천의 본격적『레-드』에게 발견되어 처음으로『장수정탐대(?)』…

『난시·켈리-』가 출연한 영화에『쓰』회사가 대개가 대작품으로 이정도로만 미루어보아도『폭쓰』회사가 얼마나그를 소중히 여기고 잇는것을 알수가잇다。

『켈리-』는 무대배우로서의 영화계로 전향한 신진이다。

무대극『…으로는『스팬사·트레시-』와『리챠-드·그린』과 공연한『스탄리-』와『리빙스톤』등이잇다。

『켈리-』는 이제 겨우 스물고개를 올라섯다。아직그의 주연영화를대한 기회는 업지만은 아프로 얼마든지 촉망되는 영화기대를가지어도 조흘미듬만한신인일것이다。

(사진은『켈리-』양)

週末演芸메모

▲明治座 에드워-드·G·로빈슨主演『暗黑王마르코』松竹映畵『五人男妹』

▲若草劇場 말타·에겔트『同想曲』東寶映畵『江見家의手帖』

▲黃金座 露霜木若丸特別出演村田知榮子主演『婦人從軍歌』探偵映畵『疑問의 手裏劍』其他

▲東洋劇場 靑春座納凉大公演李瑞求作『거즛어머니』(三幕)南宮春作『世紀의家庭風景』(一景)

▲第一劇場 RKO映畵『人生行路』日本發聲映畵作品『大白狐傳』全勝키네마作品『말안하는꽃』"벤따-빈"의『極樂大勝利』

▲桃花劇場 RKO作品『愛情無限』新興키네마作品『歌姬懺悔』와-너-社作品『僞物紳士』

▲新富座 劇硏座映畵作品『愛戀頌』과社映畵『雨夜의抱擁』

▲大陸劇場 메트로映畵『라-산』松竹映畵『血戰騎銃隊』大會

라디오프로

十九日(土)

▲午前六時(東) 라디오體操

▲同七時 宮城遙拜

▲同一〇時三〇分 氣象通報 家庭메모 日用品市勢

▲同一一時二〇分 家庭時間 法律常識(六)少年과犯罪 京城地方法院檢事 李 尙 珪

▲正午(東)時報

▲午後〇時五分 唱劇調(레코-드)

▲同〇時三〇分 뉴-스

▲同四時 뉴-스 職業紹介

▲同 野球試合實況(國語)鮮滿對抗野球第一回戰─京城運動場으로부터中繼─ 繼續野球試合實況鮮滿對抗野球戰─京城運動場으로부터中繼─

▲同六時三〇分(城)(平)(淸)릴레이放送『우리곳의여름소식』各局아나운서外兒童

▲同六時五五分어린이新聞

▲同七時 講演『地球磁氣이야기』 沈 亨 弼

▲同七時三〇分 뉴-스 天氣豫報

▲同八時 時事解說

▲同八時三〇分 歌謠曲

▲同八時五五分 라디오小說『無影閣』─朴影作 崔 仙

▲同九時一五分時調李承煥崔霽成

▲同九時二〇分 뉴-스解說

▲同九時四〇分(東) 時報 뉴-스 氣象通報 明日曆 番組順序

▲同一〇時地方으로보내는뉴-스

▲同一〇時一〇分 中等國語講座(二六) 金 鳳 姬

第一放送

▲午前六時三十分(…) 健康講座(十二)

▲午後零時五分(大) 輕音樂

▲同九時(東) 라디오小說

眞價世界的인國產最高母乳代用品

パトローゲン

파 토 로 - 겐

파토로-겐은 母乳와비슷하게 消化吸收가잘되며 비타민·미네라루類等이 母乳와 마찬가지로 豊富하게 含有되어잇으며 또 營養素가 具存하야잇어 로로스토오르기와 신체발육에는 健康하게되며 또 骨格의 成育을 順調하게 促進시킵니다。愛育하시는 이 世界的優良品을 推奬하는바입니다

監製·財團法人 糧食硏究會 製造·明治製菓株式會社

白頭山特産品 ツルチュク

京城府南大門通一丁目十四番地

株式會社 漢城銀行

頭取 野田新吾

電話本局②二一六一番 二一〇五番 振替口座京城二一六番

支店 出張所 京城南大門、同東大門、同西大門、同本町、鍾路、永登浦、大田、大邱、裡里、開城、安、海州、長淵、兼二浦、黃州、平壤、平壤大和町

藥으로滋味나돈모으기

製藥士 養成講義

무슨藥이라도自由로製造

◇立身成功의門

(無代進呈) 入學案內

東京市·芝區·新橋·六ノ四八

日本通信製藥學校

商標 千壽 고추가루

金千壽商店製粉部

電話(長)一八二番 一三八二番 振替釜山一五三五番

時價表請求하시면 送呈하겟슴니다

味の素

涼しい夏のおべんとう・サヤイのサンド

여름의벤또·샌드위치에 — 涼味

샌드위치의 재료

오이 오이를 鹽水로씻서서 껍질채 엷게동글게 버서 소금과味の素를 석거서 뿌려서 면보사이에 끼다

도마도 도마도를 먼저와가치 씻서서 껍질채 동글게 버서、소금과味の素를 석거서 뿌려 면보사이에 끼다

二色샌드·오이의초록빗과도마도의불근빗 무척깨끗한色갈입니다

頭髮危期의

盛夏에도汗臭季節에는洗髮도過度케되어拔毛脫毛의障害가이러납니다

キンツル는 養毛油脂와毛生素의特長으로 鐵分의浸透作에依하야 一切의頭髮障害를除去하고 頭髮危機를完全히解消합니다

金鶴ポマード

포마-드

本舗 株式會社 野村商店

八月十五日ヨリ四日間 每日晝夜二回 一時七時卅分開演 大衆料金 階上三十錢 階下二十錢 均一

◇R·K·O社超特作全發聲日本版

「愛情無限」

監督 ステーヴン·ロバーツ 主演 アンハーディング ハーバードマーシャル

新興キネマ社超特作品

「歌姬懺悔」

監督 久松靜兒 主演 逢初夢子 立松晃

ワーナー社超特作全發聲日本版

「僞物紳士」

監督 マイケルカーティズ 主演 ジエムスキヤグニ ベツトデイビス

次週 愛戀頌·雨の夜の抱擁·血戰騎銃隊 乞期待

桃花劇場

電話 一三三三

靑春座 納凉大公演

八月十七日밤부터

李瑞求 作

거즛어머니 三幕

어머니아닌어머니?

거즛어머니를진실한어머니로밋고 英姬는울며天기며어머니의강제에 밀려서마음에도업는富者靑年에게 改娶으로팔려갑니다거즛어머니의惡毒한手中에빠저서눈물을생켜며기 구한運命에로매처우는꼿가튼主人公의답답한事情과눈물젓든기록에 공명해주소서

南宮春 作

世紀의家庭風景 一幕

東洋劇場

電③2154(現代室) 3640(事務用)

伊太利國立映畵協會

シピオネ

カルミネ·ガローネ

エツタンツ·アイチヤゴの

忍術道中記

東寶超特作

各社ニュース

廿一日 廿二日 廿三日 間

大陸劇場·命·大劇

松竹映畵

廿一日より特別封切

◇新興東京超大作

俠艶錄

佐藤紅綠 原作 田中重雄 演出

山路ふみ子 河津清三郎 新田實 葛城文子 小崎とも江 主演

◇新興京都特作

大岡越前守

寺門靜吉 監督

市川右太衞門 主演

大每ニュース

マネキ

『今週映畵』八月十五日ヨリ 階上三十錢 階下二十錢 均一

各社ニュース

日本RKOラヂオ映畵 ジョン·ロバートソン 監督 人生の行路 ライオネル·バリモア 主演

日本發聲映畵社製作 鶴見丈夫 監督 もの云はぬ花 田谷力三 主演

全勝キネマ·オル·トーキ 松本松男 監督 大白狐傳 松本榮三郎 主演

サンフイルム社提供 ベンタビンの極樂大勝利

二十四日ヨリ 獵奇人 ターザン復讐篇大會

東興直營 第一劇場